朝鮮日報 朝刊
本紙朝夕刊十二面
發行所 朝鮮日報社

社說

故金鍾翊氏의 壯擧
私財百七十五萬圓을公益에喜捨

一

順天 富豪 故金鍾翊氏는 六日 臨終에 際하야 私財 百七十五萬圓을 社會의 公益事業에 喜捐하되 三十萬圓은 京城女子醫學講習所의 醫專昇格期成會에、三十五萬圓은 同女醫專附屬病院設立費로、二十萬圓은 順天邑의中等校設立期成會에、六十萬圓은 吳楨育英財團의 新設備로、十萬圓은 順天의 共公事業으로 二十萬圓은 京城府內의 公共事業으로 各各 使用할것을 遺言하얏다。우리 社會에 이때것 公益事業을 爲하야 喜捐한 사람이 一二人이 아니지만 今番 金鍾翊氏의 喜捐처럼 사람의 마음을 衝動시킨일은 적다。

二

첫재 金氏의 喜捐한 額數는 아마 朝鮮人으로 公益事業에 던진 最高記錄일것이다。百七十五萬圓이면 朝鮮에서는 一大富豪라 할만한 巨額인데 이것을 아낌업시 喜捐하얏다 하는것은 普通人의 할바이 못된다。듯건대 이 百七十五萬圓은 氏의 遺財의 折半에 該當한다하니 이 얼마나 社會大衆을 爲한 公衆觀念이 强하고 大하면 그리하얏스랴。말하기는 쉬워도 決코 實行키 難한 大勇斷의 發露라고 안홀수업다。特히 世情이 刻薄하야감에 딸아 他人을 爲하고 公益을 爲하는 觀念은 날로 稀薄해가고 私利와 私慾을 채우라는 사람은 만허가는 이때 이러한 義擧는 實로 社會的 模範이라 안홀수업다。

三

둘재 金氏의 擇한 公益事業이 女醫專、結核療養所、獎學財團、中等學校、社會公共事業等 朝鮮의 現狀이 要求하는 時急한 施設인 點이다。누구나 아는바와가티 現下의 朝鮮에 잇서서 學校敎育과 病院施設처럼 急한것은 업다。學校엘 入學코저하나 入學할 學校가 업스며、病이낫스되 治療할만한 病院과 治療費가 업서 배움에 주리고 病魔에 헤매는이가 不知其數다。特히 文明病의하나라는 肺結核의 蔓延은 實로 可恐할 템포로 增大하며 貧寒한 天才가 窮巷에서 썩는데 學校、病院、獎學機關、社會事業機關을 設置하야 萬人을 救濟하랴하니 이 生前에 社會、公衆을 생각하고 朝鮮의 現實을 念慮한 아름다운 精神의 發露가 아니냐。

四

이러고 보면 金氏는 가튼돈을 던지되 私利에 쓰지 안코 公益에 썻고、가튼 公衆事業이라 할지라도 朝鮮의 現實에 알맛는 公益에 썻다。한가지 遺憾인것은 故人이 生前에 이事業을 實現치 못하고 이것을보지 못한것인데 이것은 自己의 生前에 반드시 보아야겟다는것이 아니라고 謙遜한 故人의 淸廉을 살핀다면 一層그人格의 高潔한것을 稱訟하지 안홀수 업다。

그만치 그 重任을 마튼氏의 親戚、知己의 責任은 重大하며 그 遺志의 實現에 萬遺憾이 업기를 期하여야 할것이다。더리하면 故人도 또한 泉下에서 微笑치 안흐랴。

政府의反省이업스면 議會劈頭에彈劾
國民總意에基하야處決하라
民政黨總會에서의 町田總裁演說內容

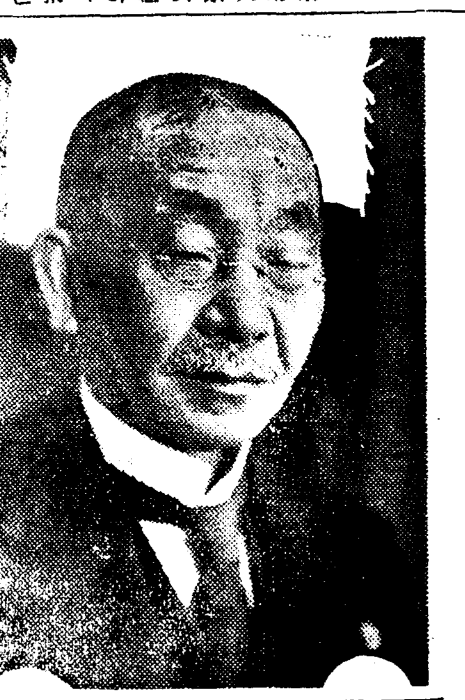

【東京電話同盟】七日民政黨議員總會에서行한 町田總裁의 演說要旨는 左와 如하다

嚴肅한 選擧의 結果國民이내린 審判은 極히 明白하다 今回의選擧는 政策의 是非를뭇는것이아니오 政府가 議會의解散을 國民에뭇고저 하는變態選擧이다 그리고 選擧의結果國民은 壓倒的多數로써 드듸여 現內閣에對하야 不信任을 表決한것이다 國民의公明正大한 良心은 明確하야 그判斷에기달린다고하고 議會를解散한 林內閣은 立憲政治의本義에 조차 이國民의 嚴肅한 意思表示에 服從하야 速히 骸骨을 奉乞하여야할것이다

政府는 特別議會를 法規가許하는限 延期하야 八月下旬에 召集하리라고 傳하는데 政府는 스스로 重要한 法案을 埋藏하면서 議事阻止의 責任을 衆議院에 轉嫁하야 解散을 妄斷하고 그우에 一旦總選擧의結果가 自己에 極히 不利함을알자 새삼스러이 新議會의 召集을 延期하고 時局을 打開키爲하야 一日이라도 疎忽히할수업는 政策實現을 停滯시키는等 全然矛盾撞着도 甚한바로서 公明한 爲政者의 態度가 아니다 그리고 現內閣이 그사이에 무슨術策을 愚弄하야 國民의 總意를 蹂躪하고 特別議會에 臨하려고 함과가튼일이 잇다면 政界를暗黑케할뿐아니라 全國民의 憤怒를 激成시켜時局의 收拾이 더욱困難하게될것은 明白하다 國家를 爲하야 深憂에 不堪하는바이다

政府는 새삼스러이 只今부터 新政策을 檢討하고 特別議會에 臨한다고 放送하고잇스나 前者에政府가 議會에 提出한 豫算及法案의 大部分은 前內閣의손으로 成立된 政策을 踏襲함에 不過하며 今日의時局은 內外가 모두 革新的經綸을 要할때이다 外交를 振作하고 國防充實과 相俟하야 外로는 東亞의大計를 定하며 內로는 財政에 經濟에 產業에 綜合的政策을 定하고 國運의伸長、國民生活의 安定을 圖謀하며 就中 物價騰貴은 國民生活上深憂할바로서 生產、消費의 兩方面으로부터 이것을 調節함은 國民生活安定上、國防計畫의 遂行上으로보더라도 一日이라도 疎忽히하지못할 急務이다 그런데 今日에 이르러서 企劃廳을 設置하고 或은委員會를 設置하야 갑자히新政策의 檢討를 하고저함과가튼것은 오히려政府가 今日의時局에對處할려는 經綸과用意와를 缺함을 如實히 暴露한것이다 적어도 庶政一新의 政治는 實로 擧國一致의 힘으로하지 아니하면 實行할수 업스므로 時局打開의 政策을 實行코저하면 먼저그以前에 스스로擧國一致를 破壞하고 國民으로부터 不信任의 意思를 밧게된 林內閣의 退却을 前提로하지아니하면아니된다

我黨은 國民의 總意에基하야 現內閣의 處決을 求하는바이다 萬若政府가 今日의 輿論을無視하고 自我獨善의 偏狹한官僚思想으로써 特別議會에臨하며 또政局을 擔當하려하는態度를 取한다면 吾人은斷乎議會劈頭에서 이를彈劾할은勿論이다 林首相은 所謂滅私奉公의 趣旨로써 國家를 爲하야 스스로 反省할바이다

이것은 要컨대 今回의 選擧에 徵하면 國民이 獨裁獨善의 政治를 排擊하고 明朗中正한 輿論政治를 渴望함은 極히 明白하다 그런故로 憲政의 本義에 則하야 國民의 總意를 基礎로한 內閣에依하야 時艱을 克服함이 가장 急務이다 余는 이精神에 基하야 全國民의 協力에 依하야 ... 實現하고 時艱克服의 實을 擧하야 國家를 爲하야 ... 決心으로써 邁進하고저하는바이다 (寫眞은 町田總裁)

地權平均原則으로 國府土地制修正
孫文의民生主義確立

【上海發電】五日의 南京中央政治委員會는 土地修正原則二十三條를 通過하야 中國의 土地問題의 解決原則을 確立하엿다、이修正原則은 故孫文의 所謂地權平均의 原則에 基하야 極히社會主義的色彩가 濃厚한것임으로 國共協定에 依하야 共產黨의 土地革命의 抛棄를 宣言한 此際인만치 極히 重要視되나 그리고 修正原則은 如左하다

一、土地政策을 實施하고 土地分配의 調整을 圖謀하기爲하야 國家는 土地銀行을 設立하고 土地債券을 發行함

二、自作農을 保護키爲하야 如左히定함

(가) 自作農을 爲하야 最低限度面積의 耕作地를 決定하고 또 이耕地의 處分에 對하야는 國家로부터 制限을加함

(나) 自作地賣價의 最高額을決定制限함

(다) 自作地의 繼承辦法을決定함

三、耕作地의賃主가 不在地主인境遇 或은 耕作地의 借受人이 五年以上繼續耕作하고 또 그土地의 賃主가 農民이아닌境遇는 借受人은 法에依하야 그耕地의 占有를 請求할수잇슴

四、地租負擔을 輕減하기爲하야 地稅는 最高額을 登記後地價의 百分之八로定함

五、荒地開墾者는 無償으로 그土地의 所有權을 享受하고 또長期間免稅함

朝鮮風害에 御下賜金吩咐

【東京電話同盟】過般中部朝鮮을 掩襲한暴風의被害甚大한旨 天聽에達하자 天皇、皇后兩陛下께압서는 七日罹災民救恤의 御軫念으로 惶恐하압시게도 金一封 御下賜의吩咐가계시압섯스므로 松平宮相은 卽時朝鮮總督에對하야 惶恐하압신 御軫念을 傳達하엿다

右에 對하야 結城兼議拓相은 左와如히말한다

四月十一日부터十四日까지 四日間에亘하야朝鮮中部以南을掩襲한暴風으로 바든損害는 廣汎하고또激甚하야 特히多數의罹災民을 내인것은 진실로 遺憾至極한바 遭難者遺族의 心痛에對하야는 기피 同情하여마지안는바이다 惶恐하압시게도 天皇、皇后兩陛下께압서는 이慘狀을 天聽하압시고 特히 御救恤의 御軫念으로 御內帑의資 御下賜의吩咐를 하압시고 特히 御救恤의 御軫念으로 御內帑의資 御下賜의吩咐를 拜承한것은 진실로 恐懼感激한 바이다 外地에도 大御心을 注하압시는 聖恩의 鴻大無邊에對하야 外地의 蒼生은 말할것도업시 關係官民이 모두 함께感泣하는바이다

御養蠶開始御儀
八日宮中御養蠶所擧行

【東京電話同盟】皇后陛下께압서는 八日午前十一時宮中紅葉山의 御養蠶所에 出御、有泉主事以下를 奉仕케하사 御養蠶始의 御儀를 行하압시사 惶恐하압시게도 皇后陛下께서는 몸소 御掃立御給桑等을 하압시게되엿다

今年度御養蠶助手로서 奉仕하는 光榮을바든 篤農青年은 全國으로부터 嚴選한後二名을 決定、이미御養蠶所에 出仕하고잇다

그리고今年度는 小石丸、日支、支歐、天蠶、柞蠶等蠶種十外를 御飼育하압신다고 承聞된다

川越大使中心으로 日中經濟提携協議
來十日陸海外三省協議會

【東京電話同盟】最近日中關係는 昨年來의 交涉停頓以來 一段落을지은듯하야 適切한外交工作의實施如何에依하여서는 國交調整推進에 必要한機宜處置도 可能하다고보임으로 佐藤外相은 前부터 軍部方面과 諒解가되든經濟提携를 中心으로한 對中方針의具體的確立을爲하야 現地情勢를聽取하고 이것을調節할必要가잇스므로 川越大使를中心으로 陸海外務省協議會를 開催하기로되엿다 當日은 外務省으로부터

佐藤外相以下森島東亞局長上村同第一課長 河相情報部長 近近東亞局長에 任命될石射公使 陸軍側으로부터

後宮軍務局長 柴山軍務課長 海軍側으로부터

豐田軍務局長保科同一課長 等出席하야 川越大使로부터 中國現地의 一般情勢를 聽取하고 이것을充分히 參酌하야 이머原則的으로 諒解가잇는 對中政策에再檢討를 加하야 그것이即時實行될수잇는 與否와 그後緩急前後順序를 考察할터인데 同日의協議會는 重大意義를 가질것이라하야 極히注目된다 또川越大使는 十日의閣議散會後最近의 中國情勢에對하야報告하게되엿다

農省、特別議會에
二重要法案만提出?

【東京電話同盟】農林省에서는來特別議會에서 農地法案、農村負債整理特別融資及損失補償法案產業組合自治監查法案等 七十議會에서 審議未了로된 重要法案을再提出하고저 準備를 進行하고잇는바 特別議會의 會期가 意外로 짤분模樣임으로 重要法案의 大量提出은 兩者모도 破壞할念慮가잇슴으로 右法案中農村對策으로서 切實히 要求되고잇는 農地問題及 負債整理問題의 二法案에 主力을 注하야 通過를 期하라는 意見이 强硬하야 山崎農相도 가튼見解를 가지고 잇스므로 結局產業組合自治監查法案의 再提出은 通常議會까지 延長되는것이 아닌가觀測된다

賃銀引上要求코
東京遞信從業員團 一齊蹶起
一割昇給엔不滿、二割增俸要求
同盟、聯盟、工務課合流

【東京電話同盟】賃銀引上鬪爭이 逐日活潑하여저서 交通勞働部門뿐만아니라 產業의全分野를 휩쓸고잇는바 官業隨一의 大世帶의稱을가진 遞信從業員도 亦是生活擁護의 切實한소리를 부르짓고 六月一日부터의 一割昇給實施를 不滿하다하고 二割增俸要求를하고잇다 八日午後一時부터 淺草公會堂에서 都下遞信從業員으로組織된 遞信從業員同盟이 緊急總會를열고 陳情書를作成、遞相에提出하기로 되엿는데 一方同夜에는 芝郵便局同盟과對照的立場에잇는 從業員聯盟도役員會를열고 亦是物價對策에對하야 여러가지協議하고 近近總會를 열게되엿다 또聯盟의 城東支部에서도 七日午後六時부터城東局內에 職場會議를 열고 增給問題로 氣勢를 올릴것이오 또都下電信電話建設從業員으로 組織된 工務課聯盟에서도 八日午後六時부터 銀座電話局에 委員會를열고 同問題에對하야 協議한後 同盟、聯盟의 合同大會가열리는境遇에 合流하야 目的貫徹을 期하게되엿다

001053

民政黨新役員決定

【東京電話同盟】選擧後의 政局에對處코저 民政黨의中樞인 新役員은 七日同黨最初의 代議士會에서 左와如히 町田總裁의指名에依하야 決定하엿다 今回는 黨機構强化의 主旨로 黨總務十名을 八名으로減하고 筆頭總務를 두지안코 또 會計監督五名을 二名으로減하고 幹事長以下新役員을決定하엿다

總務 大麻唯男 高田耘平 永井柳太郞 松本忠雄 林松久義 小川鄕太郞 川崎克一 田中武雄

內崎作三郞

議員總會會長 粟安新九郞

同副會長 中崎俊秀

幹事長 小泉又次郞

常任顧問 富田幸次郞 賴母木桂吉 俵孫一 櫻內幸雄

政務調查會長 櫻井兵五郞

同副會長 中村三之丞

黨務部長 土屋寬 同副部長 三好榮次郞

情報部長 野田武夫 同副部長 中井川浩 中村梅吉

遊說部長 尾崎重美 同副部長 中村不二男 森下國雄 古島義英

靑年部長 山桝儀重 同副部長 北昤吉 南雲正朔

黨資部長 小山倉之助 同副部長 宮多壯一郞 長野長廣

會計監督 勝正憲 松村謙三

評議員會長 村上紋四郞

中國側武裝兵
滿洲國警察襲擊

去四月二日及五月一日의 二回에亘해 約二百名의武裝中國人의 一團이 停戰協定區域滿洲國國境의 大莊戶(延慶의東方)에 駐在한滿洲國警察을 襲擊하고 이것을占領한事實이잇다 國境四海溪에잇는 滿洲國軍의一隊는 五月四日朝同部隊에 攻擊을開始하야 大莊戶를奪還하고 暴徒二名을 射殺하엿다 此際日系警察官 太田某滿洲國人警察官六名이 戰死한外 日系谷警長及 滿洲國人警長二名은 行方不明으로되엿다 右襲擊部隊는停戰協定區域 永寧縣의 保安隊保衛隊及 四海溪附近의 不逞分子로組織된것인데 事件의 原因은 永寧에잇는 二十九軍 獨立保衛隊第四十旅長 夏子明이 最近 罷免되여 이것을 憤激한部下一部가 武裝한대로 逃走하야 不逞分子를 煽動한것이라한다 眞相은 아직 調查中인데 또 七八十名의 中國人의 暴徒一團이 近近 滿洲國警察署襲擊을 企圖하고잇다는 情報가잇서서 滿洲國軍은 對應準備中이다

게페우四騎不法越境

【新京七日發同盟】六日午後六時頃滿蘇東部國境 東寧의東北二粁의地點에 蘇聯게·페·우四騎가不法越境하야 地形偵察을하고 撤退하엿다 右에對하야 滿洲國出先官憲은 蘇聯兵의 不法行爲가續出하는此際 兩國國交上惡影響을미치는것이라하야 매우遺憾이라고하고잇다

非常時認識徹底化를 地方長官에訓示
來十七日開會의地方長官會議서
政府當局의決意表明

【東京電話同盟】地方長官會議는 七日閣議에서 來十七日부터約一週間동안 開催하거로 決定되엿스므로 內務省에서는 即時七日各地方長官에 招集通牒을 發하엿다 同會議에서는 林首相으로부터 現內閣의政綱政策時局認識을 一層徹底시키도록 努力하기 바란다는 旨의 訓示가 잇슬터이고 또結城藏相으로부터 도 現內閣의 財政經濟政策의 方針을 明示하고 또 河原田內相으로부터 第七十議會에서成立된十二年度豫算의 母子保護法保健法 軍事扶助法의 各新規法律及救護法結核豫防法의 改正法等의 施行及一億圓으로 增額된 臨時地方財政補給金의 交涉方針에 對하야 指示를 與하는同時에 選擧後의 內政刷新은 國民生活의 安定을 基調로하야 邁進한다는 旨의 決意를 闡明하기로되엿다

杉山陸相
王氏와重要會談

【東京電話同盟】米國에 赴任途中 日本에들린 駐米中國大使 王正廷氏는 七日午後 杉山陸相을 訪問 日中國交打開에 關하야 重要會談을 遂行하엿다 右會談後 杉山陸相은 다시 官邸에서 前外相 有田八郞氏와 約一時間에亘하야 重要協議를 遂하엿다 陸相이 中國要人과 胸襟을開하고 會談한것은 異例로 會談의結果가 兩國關係에 如何한 影響을 齎來할까는 자못注目된다

朝銀서五百萬圓
日本銀行에返濟

【東京電話同盟】日本銀行特別融通法及 損失補償法은 昨年의特別議會에서 期限이 十個年延長되여 右改正法에基한 被融通銀行은 新償還計畫案을세워 此를日銀에提出中이엿는데舊法에依한 償還期限은 八日滿了하엿스므로同日改正法에基하야 償還이繼續되게되엿다 따라서 朝鮮銀行은 八日新償還計畫의 第一回分으로 五百萬圓을 日銀에返濟하게되엿는데 大口被融通銀行인十五 昭和等도 亦是不遠에 第一回償還을 行할터이다

穀物國營檢查
明年度엔實施

【東京電話同盟】穀物國營檢查實施는 農村方面에서 多年間 要望한바로 農林省에서도 昨年末米麥等三種의 國營檢查를 十二年度부터 實施하고저 總額五百三十七萬餘圓의 豫算을 要求하엿든바 林內閣出現에依하야 豫算削減의 犧牲이되여 全額削除의悲境에 逢着하엿다 그런데七日 茨城縣農產物改良協會關係者의 農產物國營檢查實施促進陳情에對하야 農林省 長瀨次官 戶田農務 荷見米穀局長等은 穀物國營檢查는 不幸히 今年度內에는 豫算關係上 實現할수업스나 다음通常議會에는 반드시所要의 豫算을 提出할 決心인데 新設의 企劃廳計畫事業과도 關係가 잇슴으로 그와도 充分히 聯絡諒解를 進行하야 十三年度부터는 實施할旨를 言明하엿다

人事·集會

▲故金鍾翊氏永訣式은 九日午後五時京城驛廣場에서擧行

本社參觀

▲開豐郡嶺北公普校生徒二十二名 鄭元燮氏引率下七日本社見學

▲尙州女子公立普通學校生徒五十一名 金良培氏引率引七日本社見學

▲海州醫昌普通學校生徒百一名 梁元萬氏引率下七日本社見學

▲私立三運學校生徒二十四名 李偉良校長引率下 七日本社見學

夕刊後市況 七日

◆橫濱 生系 後引◆ 當限八一〇〇〇 先限七九九〇〇

◆福井 人絹 後引◆ 當限 八二一〇 先限 八一八〇

救急胃腸藥 活命水 同和藥房

推薦狀
黃海道會議員 立候補 金榮浩君

右金君은 往年에 東京中央大學法科를 優秀한成績으로 卒業한新進才士로서 頭腦가 明晳하야 可히道政에 鬪士가될만하옵기 今般道會議員改選에際하야 右金榮浩君을最適任者로 認定하옵고玆에 推薦하나이다
甕津郡有志一同 白

全羅北道會議員立候補 柳東彥君
前任道會議員으로道政에參與하야 手腕을發揮한柳東彥君을推薦하나이다
長水郡有志一同 白

推薦狀
忠淸南道會議員立候補 李賢範君

道制實施後第一回忠淸南道會議員選擧期에際하야 右李君을 最適任者로認하고 玆에推薦하나이다
扶餘郡有志及有權者 各位

推薦狀
忠淸南道會議員立候補 閔泳冑君

今般 道會議員改選期에 當하야 扶餘郡 閔泳冑君을 最適任者로 認定하야 玆에推薦하나이다
扶餘郡 有志及有權者 一同 白

推薦狀
平安南道會議員立候補 崔正洙君

時運의進步는川流不息과如히 駸駸然不斷하는도다 吾人이此에順應하라면 新進의人物을要求할지며 凡萬事의 成敗가 得人與否에 在함은 贅言을不俟할바이라 抑道政의振否도道會議員適任與否에 重大한關係를有함은不是라 本郡에서 選出하는 道會議員은 實로 十二萬郡民의 代表임으로 此의適任者選出함이 我郡民의 當然한 責務이라 吾等은此에切實히感한바有하야 來五月十日本道會議員改選期를當하야 法學士崔正洙君을 最適任의 候補者로 推薦함 同君은 方年三十三歲의 活躍壯年으로 昭和六年에 京都帝國大學法學部를優秀한 成績으로 卒業하고 本道囑託으로 一年八個月間地方課及學務課에 勤務한 閱歷이有하며 且性格이外和內剛하야 進就의氣象이豐富하고 公益心이多大한 素封家임으로 果然道政에參與케되오면 郡利民福上貢獻이 不尠할줄을確信하오니 有權者諸氏께서는 赤心一票를惠投하시와 同君으로하야금 當選의榮을得하도록盡力하시와 道政의進展에寄與케하시옵소서
昭和十二年五月 日
平原郡有志一同 白
有權者各位

痔疾專門 回春堂醫院
手術치안코藥服과注射로根治함
京城 ... 町一〇九ノ一

코,正當한治療法
코흘리고 맥힌대고

鼻病解說
東京市芝區南佐久間町二ノ二 確報堂藥品部

謹告
今般道會議員選擧에一般有志諸氏의熱誠으로 本人이 當選되엿사기 紙上으로 感謝드리나이다
昭和十二年五月六日
淺野勝三

全羅北道會議員立候補 河瑺斌君
今回道會議員改選에際하야 河瑺斌氏를適任者로認하고玆以推薦하나이다
長水郡有志一同 白

全羅南道會議員 立候補者 金安植君

康津郡有權者有志 謹白

忠南道會議員立候補
瑞山 曺秉哲氏를最適任者로推薦함
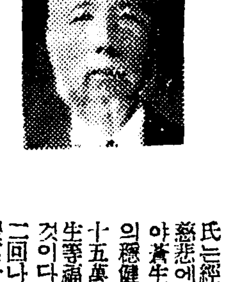
昭和十二年五月 日
瑞山郡有權者有志一同
瑞山郡儒林一同
郡內有權者諸賢 各位

推薦狀
平南道會議員立候補 李益謙君
昭和十二年五月九日
推薦人有志一同
順川郡內有權者各位僉座

推薦狀
忠淸南道會議員立候補者 朴成鎬君

扶餘郡有志及有權者一同 白

慶北道議員候補者 足代守民君
慶山郡有權者有志

推薦狀
忠淸南道會議員立候補者 千大根君

扶餘有志及有權者 白

待遇改善十七項을 會社側에 要求陳情

朝鐵大邱出張所從業員動搖

高物價의波紋

【大邱】 조선철도자동차회사(朝鮮鐵道自動車會社) 대구종업원오십명은 오일에 회사측에대하야 대우개선(待遇改善)을 진정한바가 잇섯다

경북도내에잇서서 자동차교통망의 태반을 차지하고잇는 조철대구출장소에 소속한 자동차운전수 오십명은 최근 물가폭등으로 인한생활상고통을 완화하고저 다음의 열일곱가지를 들어 회사측에 진정하엿다고한다

要求條件 1、事故防止策으로는 十圓乃至十五圓의 無事故手當을 支給할것

2、無事故로 三年以上勤續者에게 五十五圓의 特別獎勵金을 支給할것

3、同上五年以上時는 六十五圓

4、同上八年以上七十五圓十年以上八十五圓

5、五個年勤續者로서 退職時에는 給料三個月分의 七掛를支給할것

6、二年以上勤務하고 退職할時는 共濟組合은 支拂한金額中 一個年分을差引한 殘額을 支給할것

7、月二千五百粁走行後에잇서서는 一粁當二錢의步合制

8、俸給初任級을 最低四十圓으로 引上할것

9、公休日制定(月二回)

10、每月에 無事故手當金을支給할것

11、服務中負傷時는 治療費를支給할것

12、事故發生費用은 會社가全部負擔外五件等

從業員側談 물가는 점차로 올라가는 요지음에 우리의 박봉으로써는 도저히 처자와 살아나갈수가업습니다 철도는퇴직하면 퇴직수당까지잇스나 우리들은 십년을 근무하여도 한푼의 은전이업습니다 그리고 사고를 이르킬때는 어느정도까지의 부상은 운전수가 부담하고잇습니다 회사가 적자를 낸다면 모르거니와 현재에잇서서는 차하대에 월일천오륙백원의 수입을 내엿스며 상월달에는 사만원의 수입을 어덧는데 지출은 불과 일만이、삼천원정도인데 결국 회사는 이만팔천여원의 순리이이 잇습니다

女高普設立基金으로 閔泳殷氏四萬圓寄附

清州教育界의朗報

【清州】 청주의 중대숙안이엿고 백만충북도민의 열망하고잇든 청주녀자고보교문제에잇서서는 지난삼월십삼일 드디여 동교설립기성회를 조직하야 실현을보게되엿다함은 본보에 루보한바와 갓거니와 동기성회의 고문이며 청주교육계의 은인이며 청주상업학교의 설립자 김원근(金元根)씨는 동기성회조직당시 자진하야 기금으로 이만원을 자진기부하얏든바 그후 계속하야 동기성회장 민영은(閔泳殷)씨가 동교기금 사만원을 자진기부한것을 필두로 청주 주조회사장 리희준(李熙俊)씨의 오천원 손대균(孫大均)씨의 이천원합 륙만칠천여원이 모이어 이소식을 접한백만도민은 감사하야마지안는다한다

세파트小學生을咬傷

【仁川】 봄을당한이후 각지방으로부터 모혀드는 상춘객과 수학려행단으로 큰잡답을 일우고잇는 이인천월미도는 문자그대로 인산인해를일우고잇다 이와한가지 방황하는『세파트』에게 당하는피해가 적지안타 지난륙일오후두시경 하인천근방에서 남대문소학교수학려행단중 사학년생 본전국웅(本田國雄)(一〇)이가 통행중『세파트』에게 교상을 당하얏다는데 개임자는 분명치 아니하나 그즉시인천서에서 그개를조사한결과 판명되야 방금피해자에게 전화로 치료를부탁하얏다한다

◇江邊의初夏

朝鮮郵船에서 航空燈台寄附

조선우선회사(朝鮮郵船會社)에서는 금번창립이십오주년을 마지하는 기념사업으로 반도항공계를위하야 일금일만오천원과 항공등대를 당국에헌납하는동시에 해사관계자의 위안지도를하기위하야 조선해사회(朝鮮海事會)에 일만원을기부할것을 작륙일 삼(森)동사장대리로 광뢰(廣瀨)전무가 체신국을 방문하고 그뜻을말하엿다

水産課長팔고 大金을騙取

漁場運動해준다고

【釜山】 수일전부터 부산부내에 어장(漁場)을미끼로 지명의인사들을 속히여서 다액의 금전을편취하고 잇다는것을 부산수상경찰서에서 탐지하고 형사대가팔방으로 범인을 수사중이든바 지난일일오후 열시경 부내남빈정(南濱町)모료리점에서 나이약사십여세되는 거동이 수상한일본내지인을 인치하야다가 엄중히취조한결과 그자는 본적을동경시 정교구대구보정(東京市淀橋區大久保町)에둔 주소부정한 전과삼범을 가진미전정부(米田正夫)(?)로서 지난이십구일에 마산형무소(馬山刑務所)를 출옥한후 부산으로 와가지고 총독부수산과장(總督府水産課長)과 및경남도수산과장(道水産課長)등의명함을위조하야 부내 유지인부회의원서조리팔(西條利八)씨등오륙명에게 각종어장(漁場)의허가를운동하야 주겟다고속이고 약이천여원을 편취하야서 유흥한것이라한다

衣服만千餘圓 竊取한大竊盜

충남서천군(舒川郡)출생으로 일정한주소가업는 전과사범 신정갑(申丁甲)(二四)이와 대구부원정(大邱府元町)에 본적을두고 역시일정한주소가업는 전과삼범 함도원(咸道元)(二五)의두명은 지난사월륙일 한강통(漢江通)십오번지 야부(野部)라는사람의집 문을깨드리고 침입하야 의복열네벌 약이백원어치를 훔친것을 비롯하야 그밧게륙개소에서 의복백여건 약일천오백원어치를 훔처서 이것을입질혹은 방매하야 숭마(崇麿)투표에대부분을 랑비하고 신설정(新設町)부근을배회하고잇든중 오일밤본정서원에게 체포되엿다한다

漢江畔斷頭는 自殺의것으로遂判明

석간기보=칠일오전열한시경 한강철도철교아래에 끔찍시런 녀자단두사건이 발생하야 철도자살자인가 피살당한 단두인가하야 룡산경찰서에서 대활동을개시하고 잇섯는데 그후 룡산서 성기(星崎)사법주임은 도경찰부 민(閔)경찰의와가치 현장검시를 나가 검시해본결과 이번에 발견된 머리는 사월이일 전기한 강철교부근에서 발견되엿든 목이단절되여 몸통이만 남엇든 정정순(鄭貞順)(二二)의것 갓다는것이다 일방룡산서 백석(白石)형사등은 룡산신보동정(本洞町)방면에서 전기정정순을 잘아는사람을 차저서 상세한 조사를한결과 그의머리털에 흰머리가석겨잇고 그머리는 불근댕기로매엇섯스며 금니도 세개라하야 현장에가서 도다시검시한결과 틀림업시 정정순의 머리로 판명되엿다

흙一升에돈一升 記錄的高價土地

本町入口에잇는京城府所有地 坪當千五百圓에入札

흙한되(升)에 돈한되라는말로 잇거니와 이가티 비싼땅값은 서울에도 번화한 진고개(本町)들머리에서 매매되엿다 경성부에서는 칠일에 부내본정일정목 평전백화점(平田百貨店)압 큰길에 잇는 부유지 일백한평을 공매입찰(公賣入札)을 시켯든바 십오만삼오원의가격으로 산내일웅(山內一雄)이라는 사람에게 락찰되엿다 이것을 평으로 따지면 한평에 일천오백원식 치인셈인데 그땅은 홍은붕고 길기만한것으로 현재 회조장사들이 가가를 버려노코잇고 이땅을산 사람은 그비싼땅을 장차무엇에 사용할는지 자못 의문되는바이나 하여턴한평에 일천오백원이란 매매는 서울에서 처음일뿐더러 조선에서 처음이라는평판이다

新溪郡下의山火 三十町步燒失

【海州】 기보=지난이일오후다섯시부터 신계군고면성남리(新溪郡古面城南里)산림가운데서 불이붓기시작하야 강원도화개산(華蓋山)으로올머 갓붓고잇다함은 기보한바어니와 그불은 삼일오후네시까지에야 진화되엿는데 피해산림은 무려삼십정보에 달한다하며 원인급피해액은 방금 경찰에서 조사중이다

問題中須彼亞校 來八日開校決定

學務當局의開校注意를밧고 新入生만은亦是不募

【光州】 남장로파경영인 광주스피아녀학교(光州須彼亞女學校)는 여러가지분규로 폐교하기로 결정되여 그비보를드른 현재학생일동은 일시 형세가 불온한상태에까지 이르러 학교당국에서는 그즉시 삽학기방학을 선언하엿섯는데 그후 동교직원간에까지 불상사로인하야 법의제재까지밧게되고 그로인하야 신학기가닥쳐왓스나 개교를아니함으로 일반학부형과 재학생들은 우울한가운데서 이로서최후의교문을 닷게되지안흘까하고 잇는차에 오일오후에 수피아녀학교장 미국인류화례(柳華禮)씨를불러 겸전(鎌田)학무과장이 속히개교할것을 주의시켯든바 팔일에 개교를 하기로되엿다 그러나 역시신입생은 모집치안흘방침이고 현재재학생만은 졸업을 하도록할방침이라한다

咸南·恐怖의山火 七千町步에延燒

新興鐵道煙筒의불똥이뛰어 繼續하야猛炎熾盛

【警務局着電】 기보=지난삼일오후한시부터 함남신흥철도(新興鐵道)의 거차에서 불똥이뛰어터진것이 원인이되여 불이붓기시작하야 연소하고잇든 함남신흥군가평면풍상리(加平郡豐上里)일대의 산불(山火)은 오일오후네시에 진화되엿섯는데 그날오후다섯시부터 맹렬한바람때문에 다시연소하기시작하야 불길은 사방으로퍼저서 칠일오후까지에 칠천정보(손해사천원가량)를 태워버리고 불길은 점점함흥군가평면풍구리(咸興郡加平面豐區里)방면의 산림으로올마부터서 계속하야타고잇는중이라한다

奇怪한"傷害致死"

咬傷이丹毒性을併發

【安城支局電話】 지난칠일오후일곱시경에 경기도안성군 서운면양촌리(安城郡瑞雲面陽村里) 홍제국(洪在國)(?)이라는 로인이 동네사는 홍선금(洪先金)(?)이란 녀자의 집에 갓다가 그녀자에게 지고잇는 약소한빗을 내라고재촉을밧자 이론말미아마 싸움이되여 여자에게 왼팔에 세군데나 물니몰어뜨겨서 중상을입고 곳 병원에 입원치료중이든바 단독성(丹毒性)이 병발하야 칠일새벽에 절명하고말엇다 안성경찰서에서는 곳가해자를 인치하야 상해치사혐의로 엄중취조중이다

驛夫一名慘死

【海州】 역부(驛夫)가 시운전하든자동차에 역사(轢死)한사건ㅣ해주군영동면왕신리(海州郡永東面王神里)일백삼십오번지 박용수(朴龍秀)(?)의 둘재아들 룡표(龍表)(?)는 조선철도황해선신원역(新院驛)에 역부로 근무해오든터인데 지난오일오후여들시오십분경되여 그역부근을 시운전하든자동차에 다시내리다가 잘못되여 그열차에 치어곳 죽엇다한다

小兒를꼬이어 거스름돈詐欺(未遂)

住所不定의鄭玉福就縛

칠일아침 여덟시쯤에시내 내수정(內需町)일백십사번지 압길에서 어린아이들을 꼬이여서 그근방상점에서 십원짜리 거스름돈사기를 하려는 괴한을 종로서원이 본서에인치하엿다 그는 충북충주군(忠北忠州郡)출생 현주소가 일정치 못한 정옥복(鄭玉福)(二三)으로 그서에서는 여태것범인이 못들지못한관내의 거스름돈 사기도모두 이자의소위가 아닌가하야 엄중히 취조중이다

人氣衝天의 韓末外交界秘聞

『자네오래간만일세』『甲氏와乙氏!』
『오래간만일세 참오래간만일세』
『그런데 자네 지금은 들어볼수도업는 한말(韓末)외교계비문(秘聞)을 도사십전이면 볼수잇단말야』
『뭐 사십원이라 두냄세그어서들 수잇나? 이사람 얼듸른좀 이야기해주게! 내 그럼 꼭자네만 알게! 가르커줄테니!』
『아! 무렴』
『저 조선일보사출판부에서발행하는 조광(朝光)이란 잡지잇잔나? 그 조광五월호에』
『그런데 그걸 어디서파나』
『돈사십전을가지고 우편국에가서 조선일보사출판부로 부치면 가만잇게 내에단여옴세…』(광고)

鑛石의落盤으로 鑛夫二名死傷

金井鑛山慘事

【大邱】 봉화금정광산(奉化金井鑛山)에서 반석이 떠러저 광부두명의 사상자를 낸참사…… 오일오전열시반쯤에 봉화군춘양면 우구리(春陽面牛口時里)에 잇는 금정광산(金井鑛山)제일호항내에서 작업중 약석자가량되는 광석이 떠러저 그마을에사는광부 정룡기(鄭龍基)(二一)는 이십분만에 사망하엿고 본적지를 충주군항명면목대리(忠州郡?明面木代里)에둔 광부 리창삼(李昌三)(?)은 삼주일을 요할만한중상을 입엇스므로 금정광산의원에 입원치료중이라한다

泥醉한人夫! 進行車에轢死

【城津】 지난삼일오후열시사십분에 도착하는 오백이십호가 진행중 성진역구역내에서 최백균(崔白均)(三二)차에치여 허리가끈허저서 즉사하엿는데 그는본적을 원산부석우동 일삼칠번지에두고 성진읍본정오번지 김승륜(金昇倫)의방에 류하면서 마루보시(丸星)에서 인부노릇을하든바 당야술이 몹시취하야 그와가티 력살을 당한듯하다고한다

荒天의難航마치고 着陸刹那에爆發

科學의名譽도一朝에이無色 名船長等殆半慘死

힌덴부륵航空船禍後報

【레ー크하스트六日發同盟】 독일항공계의 자랑인 천공의 거선『힌덴부륵』호는 대서양(大西洋)을 십수회왕복하야 안전하고상쾌한 항공로를 개척하고 잇섯는데 금년에 드러서는 처음인북대서양 정기항로의 시험차로『프리ー드리히·하ー페』근거지를출발하야 북대서양상을날러 종점인『레ー크하스트』공항(空港)에는 오후여섯시에 도착할 예정이엿스나 도중에서 뢰우를만나 동여섯시를 조금지나서 목적지에 도착하엿는데 계류탑에 계류하려든 찰나에 돌연폭발한것이다

동선이 뢰우를 맛낫슬적에도 명선장『프르쓰』씨의 지휘하에 간신히『레ー크하스트』공항에 은빗의용자를나타내엿스나 천기가나빠서 그회복을기다려 착륙을하려고 공중에머무러잇든중 오후여섯시이십분에 하강을 개시하야 착륙한것처럼 보이드니 선수(船首)를 지상에 부드치며 폭발하고만것이다 선내에는『프르쓰』선장을 비롯하야 대서양횡단십수회의 기록을 가지고 잇는『레ー만』명선장외 승조원륙십일명 선객 삼십구명이잇섯는데 대개가 참사를하고만모양이다 이익고 오후여섯시이십오분 과학의명예를위하야 열세에이를떠지든 항공계의 호화선『힌덴부륵』호는 도회진되고말엇다

一部九死一生

【레ー크하스트七日發同盟】 힌덴부륵호에 탑승한 승객승조원백오명

四十一名이 遂即死

정식으로발표

【레ー크하스트六日發同盟】 첼페린 항공회사지사에서는 금차피해에 대해서 륙일오후열시오십분 다음과갓치 정식으로발표하엿다 탑승자전원 백오명가운데서 승조원이 륙십일명이엿는대 그중사십사명은 생존하엿고 승객사십사명중 이십명이 생존하야 생존자 륙십사명을제한 사십일명은 즉사를 당하엿다고한다

遭難漁夫는 無事歸還

江原道暴風被害不少

지난삼일강원도 동해안일대를 엄습한 폭풍우의피해는 륙일오후에이르러 대체로 판명되엇다 피해상황을 조사하여보면 고성군(高城郡)의 행방불명선박의전부가 오일오후여덟시까지에 각각귀향하야 무사하엿스나 양양군(襄陽郡)내의피해는 다음과가티 상당하다고한다

負傷者	一名
行方不明	三十名
家屋全潰	六戶
同半潰	百二十七戶
同破損	百十九戶
倉庫半潰	三戶
船舶行方不明	四隻
同流失	一隻
鰮製油釜流失	七百個

洋服クリーニング 一隨滿鮮 機械設備 三洋舍 京城 唐珠町 電話(光)三〇一一

耳 人工鼓膜으로 鼓膜破裂로귀잘안들니는사람은念慮無用 即席에서 드를수잇고 外耳炎 中耳炎耳鳴에도 詳細는照會하라 試驗할수잇고 訪問하면 實驗 法으로 大阪北區郡山 中通二ノ二 サンセイ商會

淸血排毒特効藥 海草精 壹個月分 三圓九十錢 京城鍾路六丁目二八七 ホルモン醫化學研究所

推薦狀
京城府會議員立候補
陸項相(륙항상)
今回本道會議員選擧에際하야郡利民福을爲하야大手腕을發揮할新進鬪士를推薦하오니公正하신貴下는協贊하심을切望
安城郡有志一同
有權者各位貴下

忠南道會議員立候補
瑞山郡 韓東璧氏를 最適任者로 再三責任推薦하며絕對支持함

韓東璧氏

五月十日本道會議員選擧에我瑞山郡代表韓東璧氏를最適任者로責任推薦하는同時에諸賢께懇願하는바는去五月一日夕刊新聞에揭載된바詳覽하시고明哲한觀察로써我瑞山郡十五萬大衆의代表格인韓東璧氏를絕對支持하야我郡의光明을뵈여줄것으로깁히밋습니다

郡內有權諸賢께 다시 한번 特願하노니 한번 꼿친마음 變動업시 高潔重緊한 一票를韓東璧氏에게 必히던저주시와 諸賢責任을 다해주시면 汗拳으로가삼조리고잇는 十五萬郡民의愁眉를 펴는同時에 가장幸福이되겟나이다 我等은 偏重한意를 떠나 가장公正한立場에서또한 郡民의一員들노 自然良心的衝動을 밧아眞心으로써 再三切願하오니우리들의心衷을거두워주소서

瑞山郡內有權有志及一般有志一同
瑞山郡內靑年有志及新聞支局一同白
瑞山郡內有權諸賢各位

推薦廣告
全羅南道會議員立候補者
車鍾彬君을 最適任者로推薦하나이다

過去의歷史가우리의게明示함과가티時代의變遷을따라必然的要求는自然히生長하나니그要求의徹底는그의實現은반다시人材를得함에잇습니다 君은百折不屈하는敏活한政治的手腕과上下左右를提携하는性格으로郡長在任時에民衆의一致團結의偉力을示威하는저巨大한護岸工事와産業、交通、衛生等諸事業과또는官公署의誘致이며子弟敎育에絕貫한業績이莫大할뿐아니라農業學校의期成等他人이齊上치못할功績이莫大하고道政에對한明敏한頭腦와社會에奉仕할堅固한決心은우리康津郡人士의게滿足을주는것이니賢明하신諸賢은車君을放棄치마시고淸澄한一票로明朗한道政이잇도록惠投하야주심을바라나이다
康津郡有權者有志一同謹白

推薦
忠淸南道會議員立候補
舒川郡 全載誠
氏는 일즉이 馬東、西南面長을歷任하야山千疇地(面財造成)와竹島民有回收를비롯하야 西南、馬東公普期成會長의要職에서多大한功績을남기게되야 近來稀有의政巧石碑가永世토록傳紀하려고 玉東里에建立하엿다 我等은氏를最適任者로玆以推薦하오니 我道政과 郡發展을爲하야 有權者諸位는 貴重하신一票를勿惜하시라
昭和十二年五月日
舒川郡有志一同
馬東西南有志一同白
有權者足下

京畿道會議員立候補
明珍錫君

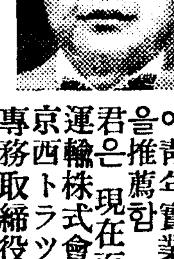

今般道會議員選擧에際하야靑年實業家인 明珍錫君을推薦함 君은現在面協議會員、金浦運輸株式會社代表取締役、京西トラック運送株式會社專務取締役、學校費評議員、消防組頭、京畿道消防聯合會評議員等重要公職에在하야地方開發上多大한功獻이有할뿐아니라그寬厚한資質과그明哲한頭腦와自在의卓越한手腕은到處에大成功을獲得한實業家입니다 特히地方發展、農村開發、窮民救濟、敎育普及等事業은君이平素에主張하든바로 道政에參與하게되면其貫徹을期할은勿論、郡利民福을爲하야一層努力하야써一般에期待를저바리지아니할줄노信하오니 賢明하신有權者諸位께서는高貴하신淸票를勿惜하시고 明珍錫君으로하야금必當選의榮冠을得하도록 絕大聲援하여주심을伏望하나이다
金浦郡有權者各位
明珍錫推薦者一同白

推薦狀
忠南道會議員立候補者
李章漢君
君은優越한人格者로서일즉이外國留學出身으로 咸南道警部各郡屬等重要官職을歷任하엿스며 社會事業과 地方發展의唯一한信望과 經綸이有한李君을推擧하오니 有權者諸賢은絕對支援하시기를 切望하나이다
牙山郡有權者各位
同郡有志一同白

訃告

友石金鍾翊氏以宿患本月六日午後九時別世玆以訃告

永訣式 昭和十二年五月九日午後五時於京城驛前廣場
發靷 同年五月十四日午前九時順天自宅
葬地 順天郡海龍面海倉里先塋下

昭和十二年五月七日

嗣子 杜洙
子 甲洙
弟 莊洙
親族總代
友人總代
護喪
金 金 文 具 宋 李 鄭
鍾弼 鍾崙 性洙 尙宇 滋璟 鎭禹 仁 淇赫

(郵便訃告省略)

訃告

當社代表取締役社長金鍾翊氏以宿患本月六日午後九時別世玆以訃告

朝鮮製絲株式會社

訃告

本所理事長友石金鍾翊先生以宿患本月六日午後九時別世玆以訃告

京城女子醫學講習所

京城版

納稅者七萬七千人 戶別稅查定終了

年收入二十二萬圓閔大植氏가第一位

短期間查定에粗漏를未免

경성부의 금년도호별세 부과등급사정은 칠일오후에 결정되엿는데 제일위되는 재산가는 일년수입이십이만원이상인 십구등으로 민대식(閔大植)씨이며 그다음은일년수입이십만원인 이십일등으로재등구태랑(齋藤久太郞)씨라고한다

그러고 금년도의 납세자력자(納稅資力者)는 합계 칠만칠천오백오십칠인 (조선사람은 삼만륙천륙백삼십팔인 일본내지인은 삼만구백사십인) 검세원(檢稅員)이 십일인 (조선인열두명 일본내지인아홉명) 으로써 이들을 검사하엿스므로 한사람이 평균삼천이백십칠인을 검사한 세음이다 그래서 이와가티 한사람아페 검사부담이만코 기간은 짧엇슴으로 그자력조사가 도저히 완전 적당한것이라고 보기 어려우리라한다

豚市場에스리

【開城】 복적을 충청남도 서산군서산읍(瑞山郡瑞山邑)에두고 일정한 주소가업시 떠도라다니는 전과일범 이원대(李元大)(三一)는 지난일일 개성에와가지고 오후령시오십분경 부내서본정(西本町)도야지시장에 사람이혼잡한것을기회로 개풍군 청교면덕암리(開豐郡靑郊面德岩里) 팔백칠십삼번지 김경규(金慶奎)(三一)의 조끼에 현금칠원팔십전이 드러잇는 지갑을 깜쪽가티 "스리"해가지고 그냥빠저달리다가 드듸여경찰에 체포되여서 죄를문초중에잇다한다

建築은一時沈滯 地價는低廻狀態

市街地計畫二重反響

【仁川】부구역을 사배로 확장하고 남북해안오십여만평을 매립하며 일본내지로부터는 대규모의공장이 서로 꼬리를이여진출하고잇슬뿐아니라 저간총독부에서 발표한 도시계획령에 인천도 적용되게되야 방금삼십년계획으로 도로망확충을 비롯하야 각방면의축항 또는 토목공사등이 진행되고잇다 그러나이것이 삼십년후의 대인천을 목표로 건축금시설을 하게되는관계상 건축에대한 규정도종전에비하야까다라워젓슴으로 종전에는 매일 평균건축허가원 사오십건에달하야 건축계가 풍성풍성하든 여서금번시가지계획이 발표되는 후는전연침체되는상태이라는바 이는 오족건축구조의변경 시가지정리구역 관계이라하며이와한가지 백점물품의 기세로오르고잇든지가도 시가지계획에의한 도로망을 우려하야사는편이 적은관계이라한다

▲五月廿二日=妙香山 ▲五月廿三日=藥山東臺 ▲五月廿四日=乙密臺 ▲五月廿四日=開城着 (午後八時二分)

本報開城支局後援 蝀龍窟探勝

【開城】부내북본정(北本町)고려시보사(高麗時報社)주최와본보개성지국후원으로 이번에특히동룡굴(蝀龍窟)탐승대를 조직하야오는이십일일 개성역발 오전령시 사십칠분차로 일로탐승의려정을떠나서 이십사일 오후팔시 개성역에 다시도착케되엿다 탐승명소는 동룡굴외묘향산(妙香山)약산동대(藥山東臺)평양 을밀대(乙密臺)등 사개소라하며 회비는십륙원인데 십륙일까지만 동사에는 참가인원을 모집한다한다 그러나 모집인원은 남녀합 이십명이상은 절대거절한다하니 지원자는 하로밧비 신청하야 주기를바란다는데 탐승일정은여좌하다

探勝日程表

▲五月廿一日=蝀龍窟

開城 蝀龍窟探勝團員募集

▲申請期日 五月十六日까지
▲募集人員 二十名定員
▲會費 十六圓
◇勝採名所 蝀龍窟。妙香山。藥山東臺。乙密臺。
◇主催 高麗時報社
◇後援 朝鮮日報社開城支局

方面委員聯盟에 京城서五氏出席

오는 이십오일부터 사흘동안 동경시 일비곡공원(東京市日比谷公園)에서 개최되는전 일본방면위원련맹(方面委員聯盟)창립이십주년 기념대회에경성부에서는 ▲東部 柳根澤 ▲西部 金在寬 ▲南部 朴魯勳 ▲北部 新光鎬 ▲龍山 姜志道 등 다섯명의 방면위원을 파견하기로되엿다한다

空家노리든少年賊 大金窃取潛跡 開城署는手配探查

【開城】개성부 지정(池町)륙백삼십번지 민정식(閔丁植)의 담배가게에는 지난사월삼십일밤이시경 전기 민씨가 잠간가가를 비우고 나간사이에 어떤자가 나타나 철궤속에잇든 현금구십륙원과 손시계한개를 손쉽게 훔처가지고 바람가티 사러젓다한다 이것은 반다시 이상점의 내용을 잘아는자의 소행이라 인정한 개성경찰은 지난륙일 드듸여 가든정오백구십오번지사는 권경복(權慶福)(一九)을유력한용의자로 체포코저하얏스나 벌서어데론지 종적을감추어각지에 수배코엄탐중이라한다

家庭婦人協會定總

가정부인협회(家庭婦人協會)정기회를 팔일(土曜)오후두시 시내태화여자관에서개최한다고한다

新編入地에 府營模範農場

農地의利用을指導

【仁川】부천군(富川郡)으로부터 인천부에 편입된 신구역은 편입이되여 각종세금등기타에대한 부담이과중하야 일반농민들 울리고 잇든바 인천부에서는 이를구제하는뜻으로 종전의농작물을고등채소로 변경케하야 일반농가의 수입을 증가케할계획을세웟다 부천업게에서는 그구체안이 확정되야 부유토지약 이천여평의 농지에모범농장을 설치하야 금년부터 시작하리라는바 종류는『도마도』우방(牛蒡)기타십여종에 달한다하며 이농장에는 상비원으로 기사 한명을 비치한후 일반농민의 질의에 친절히 응답할뿐 아니라 경작방법 또는 판로등의 편의를 도아주리라하며 일반농가에서는 만흔리용이잇기를 바란다한다

四月中讀書子 二萬一千餘名

總督府圖書館의統計

조선총독부도서관에서는 지난사월중 삼십일동안 전부개관하엿는데 한달동안에 그도서관에입관한 총인원이 유료(有料)가오천팔백십칠인 무료(無料)가일만오천이백이십팔인 모두이만일천사십오인으로 하루에 칠백이인식이 입관한셈이다 그중 본관(本館)도서를 열람한사람은구천륙백사십구인 문고(文庫)도서를열람한 사람은 이천칠백륙십칠인인데 가장만히 열람되는 서적은 리학(理學)의학(醫學)어학문학전서 잡지등의순서로서 력사지리에 관한서적이 가장적게열람되엿다 그리고 열람인원을작년그때와 비교하여보면 유료열람자 무료열람자 모두 합하야일천오백칠십칠인이 줄엇다한다

父母에게꾸중듯고 十五歲少年自殺

黑橋附近鐵道에跳入

【仁川】꾸지람듯고 자살한십오세소년이잇서 꾸지람잘하는부형에게 위협을주는사실=인천부만석정(仁川府萬石町)칠십이번지리경성(李慶成)(一五)은 지난오일오전칠시십분 인천역발경성행열차가『구름다리』(黑橋)근방에이르자전기 리소년이 뛰여들어 마침내 자살을 결행하얏다는대자살원인은 전기소년이 작년도에 시내모보통학교를 졸업한후금년까지일정한 직업이업시 도라다니든끄테 그전날도집에도라가꾸지람을듯고대단히실망하는끄테전기와가튼자살을하고만것이라한다

第七回中等校 俱樂部 籠球聯盟戰 ②

한끝差의激戰! 培材、徽文을擊破

延專과協實兩軍大勝

朝鮮籠球協會主催와 本社後援의 第七回中等校及 俱樂部聯盟戰第二日은 七日午後四時부터鐘路中央基靑後庭코ー트에서 열린바 徽新이 漢商을 無難히이겻고 培材와徽文戰은 아기자기한 熱戰끄테 한끝差로 培材가이겨서 斷然頭角을 나타내이고잇다 그리고 協實이 中央을 延專이 南自를 『원사이드게임』으로 이겻다

【第一次戰】徽新對漢商戰은 同午後四時부터 安台慶、孫福俊兩氏審判아래 開始한바 結局三十五對二十五로 徽新勝

徽新35 (12 23…18 7) 25漢商

反	得	【漢商】		【徽新】	得	反
1	8	李鉉義	F	鄭國賓	20	1
0	8	金東赫	F	兪弘濬	4	1
1	4	諸龍成	C	黃材三	4	1
2	3	馬理述	G	金利祐	1	2
1	2	白明路	G	趙炳華	0	0
			G	張元一	6	2
5	25				35	7

【第二次戰】培材對徽文戰은 午後四時五十七分부터 李惠澤、崔海龍兩氏審判아래열린바 結局二十一對十九로 培材辛勝하엿다

培材21 (14 7…13 6) 19徽文

反	得	【徽文】		【培材】	得	反
0	2	車奎相	F	徐永錫	5	2
3	6	李明天	F	李廷九	4	2
1	4	安宗燁	C	張元國	0	0
1	7	申鳳浩	G	胡成健	0	0
0	0	任相奎	G	宋永昌	2	3
0	0	金鐘旭	G	梁聖春	2	2
5	19				21	13

【第三次戰】協實對中央戰은 同午後五時四十九分부터 李惠澤、李文鎬兩氏審判아래開始한바 結局三十一對十六으로 協實快勝하엿다

協實31 (20 11…11 5) 16中央

反	得	【中央】		【協成】	得	反
0	9	權岐述	F	韓晋愚	12	2
0	2	吳 哲	F	李圭範	0	1
			F	李麟福	0	0
3	1	李祖永	C	金完澤	9	1
3	3	金象瑞	G	崔毅喆	2	1
0	1	吳斗煥	G	尹忠默	8	2
6	16				31	7

【第四次戰】延專對南大門自動車學校戰은 同午後六時四十五分부터 張權、田盛鎭兩氏審判아래開始한바 結局八十六對六으로 延專大勝하엿다

延專86 (42 44…4 2) 6南自

反	得	【延專】		【南自】	得	反
0	11	李容馥	F	金漢童	0	2
0	2	金學元	F	崔俊耕	0	0
0	20	張利鎭	F	田敎耕	2	0
0	17	金應鎬	C	孫泰源	4	1
0	16	李相勛	C			
0	8	金程信	G	金 山	0	0
0	6	盧元根	G			
0	4	方元淳	G			
0	2	鄭弁燮	G	李圭鎔	0	0
0	86				6	3

實業庭球第六日

殖銀·專賣各勝 總府와商銀敗退

京城實業庭球聯盟主催의 春季리ー그第六日은 七日午後四時五十分부터 現在까지 全勝率을保持하고잇는 總督府對 專賣戰(殖銀코ー트)과 商銀對殖銀戰(朝鮮銀行코ー트)이 各各 열리엇는데 이날 强陣의 總督府軍은 專賣軍에게 敗退하엿스며 殖銀軍은商銀軍을 이겻다 그리고 今八日에는 所定의試合을 마치고 前日에 日沒로中止되엿든 總督府對殖銀戰(三日分) 遞信對總督府戰(四日分) 朝鐵對商銀戰(五日分) 專賣對遞信戰(六日分) 이連續舉行될터이다

【專賣】勝 (第一라운드) 【總府】

○(全泳浚 朴寅世)4…1(春田 金鍾鶴)×
×(李鳳基 梁在景)1…4(嚴秉律 金順平)○
○(白潤輔 李正玉)4…2(金雲成 盧昌斗)×
×(金世羽 金潤豐)1…4(熊野御堂 柳太龍)○
○(黃基成 淺野)4…0(張吉福 車應烈)×

(第二라운드)

○(全泳浚 朴寅世)4…3(嚴秉律 金順平)×
○(白潤輔 李正玉)4…1(熊野御堂 柳太龍)×

(黃基成 淺野)

【殖銀】勝 (第一라운드) 【商銀】

○(落合 先田)4…0(沈準燮 朴泰和)×
○(藤原 李鍾鎭)4…0(小野 河村)×
×(吉仁澤 車三豐)2…4(金時浩 諸世新)○
○(嚴爨龍 諸誠銘)4…0(洪鍾相 劉殷相)×
○(崔永生 朴龍壽)4…1(李正來 宋在白)×

(第二라운드)

○(落合 先田)4…3(金時浩 諸世新)×

第十回中等蹴球聯盟戰

難兄難弟의接戰 徽文、中央을이겨

第十回京城中等學校 蹴球聯盟戰第二日은 七日午後四時부터培材球場에서 中東對普成戰과 徽文對中央戰이 徽文球場에서는 培材對徽新戰이 一齊히 열린바 다옹과가튼『스코어』로 普成對中東戰은 一對一同點 培材對徽新戰은 零對零의 亦是同點되여 無勝負로마치고 徽文軍이 勝利하엿다 그리고 今八日에는 徽文球場에서 培材對中央戰과 徽文對中東戰이열리이며 培材球場에서는 普成對徽新戰이 各各展開될터이다

中東1 (前1…0 後0…1) 普成1

中東對普成戰은 七日午後四時二十六分부터 培材球場에서 金慶龍(球審)金亨泰 辛淳晩(線審)三氏審判아래 中東先蹴으로 開

【中東】		【普成】
油吉弼 南永 許正 高瑞 劉紹 金鍾 李泰	FW	煥濬 勳福 潘上 明 金主 善世 金朴 俞
旭欽 朴鎭 周興 崔昌 柳海	HB	寧秀 曹明 鉉 李張 勳
鄭萬 李昌	FB	金東 李毅
李龍	GK	李宅

蹴으로 開戰하야 結局一對一의 激戰끄테 無勝負로 마치엇다

培材0 (前0…0、後0…0) 徽新0 (競技時間六十分間)

培材對徽新戰은 七日午後四時四十分부터 徽文球場에서 朴成熙(球審)金時奎、崔萬鉉(線審)三氏審判下에 徽新先蹴으로 開始한바 結局 兩軍大接戰을 演하야 數次得點의 機會를失한채 零對零同點의 無勝負로 마치엇다 (競技時間六十分間)

【徽新】		【培材】
煥春 朴文 金行 景春 李金 柱峰	FW	鎬奎 東順 明甲 丙洪 球在 李朴 金寅 方
均錫 陳朴 李植	HB	松大 仁公 丙永 金慶 劉
根先 許金 春眞	FB	鍾鉉 大丙 朴閔
金鎭鉉	GK	金然睦

徽文2 (前1…1 後1…0) 中央1

中央徽文戰은 七日午後五時四十六分부터 培材球場에서 金慶龍(球審)金學周、李顯終(線審)三

今日의푸로 【第三日】

第七回籠球聯盟戰

中等部=養正：中東 (四時)
漢商：大東 (四時五十分)
靑學：徽文 (五時四十分)
俱樂部=高麗：延專 (六時半)
鍾路中央基靑後庭코ー트 (入場料十錢均一)

本社後援

今日의運動

▲籠球=朝鮮籠球協會主催와本社後援의 第七回中等學校及 俱樂部籠球聯盟戰第三日…養正對中東(午後四時) 漢商對大東(午後四時五十分) 靑學對徽文(午後五時四十分) 高麗對延專(午後六時半) 以上鍾路青年會後庭코ー트(觀覽料十錢均一)◆籠協朝鮮支部主催의中等籠球리ー그第四日…京師對一高 (午後四時) 養正對龍中(午後五時半)以上京師코ー트에서擧行

▲蹴球=第十回中等學校蹴球리ー그戰第三日…培材對中央 (午後四時) 徽文對中東 (午後五時二十分) 以上徽文球場 普成對徽新(午後四時半) 以上培材球場(觀覽無料)

▲庭球=京城實業庭球리ー그戰第七日…午後三時開始 商銀對府廳(殖銀코ー트)遞信對朝鐵(朝銀코ー트)以上의對戰이、끗난後前日未畢試合을擧行함

▲野球=京城實業野球聯盟主催의春季리ー그戰第一日…殖銀對京電(午後一時半) 遞信對府廳(第一次戰終了三十分後)以上京城球場 (觀覽料=네트後面四十錢、普通二十五錢、學生十五錢)

◈아메리칸·리ー그

	勝	率
1타이거ー스	七勝二敗	七七八
2양키ー스	六勝三敗	六六七
3렛드속스	四勝三敗	五七一
4인디안스	四勝四敗	五〇〇
5아스레틱스	四勝四敗	五〇〇

◈내슈낼·리ー그

1파이렛스	七勝二敗	七七八
2카ー디날스	七勝三敗	七〇〇
3자이앤츠	六勝四敗	六〇〇
4피리ー스	六勝五敗	五四五
5부레ー부스	六勝六敗	五〇〇

米國職業野球戰績

去月廿日부터 盛大하게 열린 米國職業野球리ー그戰은三日까지의 二大野球리ー그戰續은다음과갓다

平壤蹴球戰績

【平壤支局電話】관서체육회(關西體育會)주최와 본사평양지국후원의 제십삼회전조선 축구대회(全朝鮮蹴球大會)제이일의 각 단조결승전 전적은다음과갓다

【實業團準決勝戰】

東西藥院 2 (2…1 0…0) 1 兵友俱樂部 (棄權)

【小學團準決勝戰】

會人公普 1 (0…0 1…0) 0 箕林學校

【中學團準決勝戰】

新明學校 4 (2…0 2…0) 0 信興學校

崇實專門 2 (0…0 2…0) 0 松都高普

【青年團準決勝戰】

光成高普 2 (1…0 1…0) 1 崇仁商業

平壤OB 4 (2…1 2…0) 1 覺今靑年

【中央】		【徽文】
錫炯 白潔 源大 燕東 李廣 李許 崔	FW	奎根 約宰 錫 恭文 圭俊 朴李 洪徐 梁
根憲 浩秉 東炳 泰 徐朱 李	HB	權泳 徽植 甲元 佰金 吳李
洙雨 昌丙 金李	FB	德榴 金朴
李庚洙	GK	崔奉

氏審判下에 徽文先蹴으로開始한바 結局二對一로 徽文軍이快捷하엿다 (競技時間六十分間)

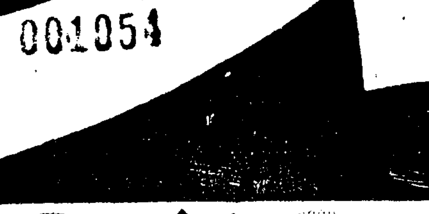

キング 六月號

よく大評判！
光の漣 (久米正雄)
泣けて〳〵たまらぬ美女七生の悲しい戀、波瀾萬丈！面白い〳〵大傑作

乳房祭 (小島政二郎)
美女雪江に危難又大危難！…勤王の篝火劵の發明に苦心する伊能一家を…な物語

現代小說 薔薇競技…細田民樹
…世にも悲しい戀の戲れ。宇良子と藤枝の戀はどうなるか？大評判の傑作

新聞記者の探偵座談會
…職務の爲とはいひながら血の滲むやうな大苦心の探偵座談、面白くて涙ぐましいその努力を見よ！

珍談漫談おもしろ合戰
◇二等列車の女賊 ◇ホチョッキの日那失敗 ◇滿洲漫談 ◇舞台で飛んだ洪水 ◇珍食競爭 ◇お月樣が二つ出た話 ◇私の女形に惚まされた男 ◇選擧地獄雜事、人氣花形丸氏が語った大特種、家中の人が大笑ひ！ ◇楽屋おもしろばなし

日本一の人氣男双葉山…松内則三
…双葉山のことなら何でも知ってゐるAKの相撲通松内アナウンサーが双葉山の話一切を發表した大特種！面白くて感激深い大讀物、誰方もぜひ御讀みあれ

▲倉富勇三郎氏とその父母…松井一郎
…沈默を守って他へ發表したことのない氏の世に隱れた大美話

國際關係の危機と日本…天羽英二

北洋の土產ばなし…白鳳丸船長 新野二郎

▲難關突破の體驗談…日本電池社長 島津源藏
▲國家的大發明として評判高い島津電池の發明者島津氏の難關突破の體驗談

▲大感動美談 日本人はゐない！…青木又雄

▲昭和名人傳 今井慶松…細川辰彥

私を感激させた偉人の逸話

▲日本人の爲に盡してゐる外國人…感激美談 讀み深い讀物
▲ルンペンと柿の實…高橋忠一
▲ホルモンの正體…伊藤博士
身體の機能に不思議な働きをするホルモンの正體

キング大娛樂園
素敵に面白い讀物あり、智惠比べあり、遊戲あり、家中の人が大喜び！キング自慢の大娛樂の特餌

時代小說 江戶五人男…子母澤寬
…俠士孫盗美女入亂れて波瀾萬丈の大場面續出！とても面白くてたまらぬ大傑作小說

▲純愛小說 現代の英雄…菊池寬
▲現代小說 曉は遠けれど…竹田敏彥
▲悲戀實話 あゝそれなのに…諏訪三郎
▲怪奇探偵 大暗室…江戶川亂步
▲現代小說 呼子鳥…加藤武雄
▲武田菱捕物帳…神田越山
▲子育て文七…川口松太郎
▲落語 應援演說…柳家金語樓
▲朗らか 三銃士…二家族漫畫
アッハヽ！オッホヽ！家中の人がお腹を抱へて大笑ひ

運命物語 捨てられた花…楠瀬正澄
功なって名と戀とをかち得た某博士の犧牲となって泣く純情の美女の哀しい戀！涙の哀戀實話

珍場面展開
源藏の親友足立、河内、三人が美しい令孃を繞る奇妙な戀愛事件に源藏は板挾みとなって四苦八苦。とても面白い珍事件續出、笑へて笑へてたまらぬ大傑作
中野實 大力作

讀切傑作集
▲維新秘話 腹切り供養…平山蘆江
▲痛快俠劍 旗本旋風陣…目黑麥男
▲純情可憐 山の湯の少女…谷崎精二
▲悲戀仁義 總州やくざ仁義…左文字勇策
▲探偵小說 盲光線事件…海野十三

定價 五十錢 送料 五錢
大日本雄辯會講談社 東京小石川 (振替東京三九三〇〇)

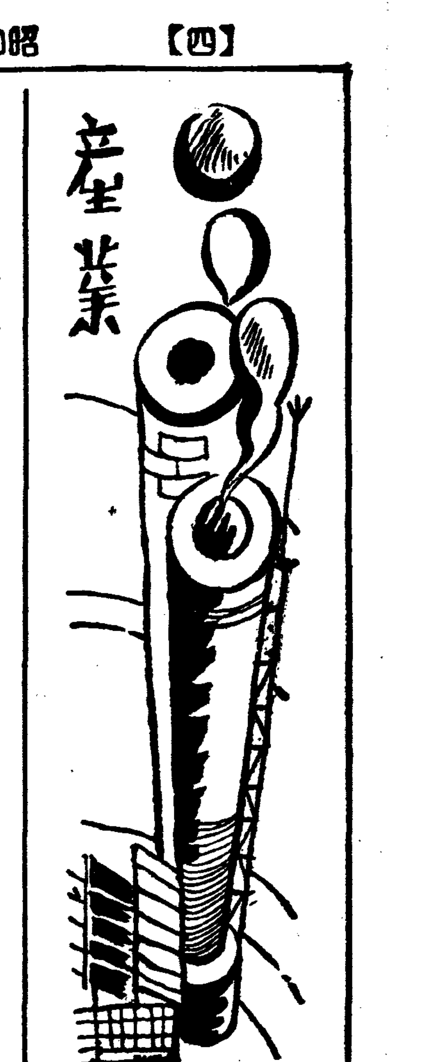

産業計畫따라 朝鮮豚需要旺盛

滿洲國의遠近各省으로부터 새로千三百餘頭注文

滿洲國에서는 畜産奬勵計畫에 依하야 從來 實業部에서 種豚의 共同購入을 하고잇든바 今年度부터 滿洲國産業五個年計畫實施로 各省別로 畜産擴充計畫을 세우게되어 各省모다 積極的으로 活動하야 이미 斡旋處인 朝鮮農會에는 熱河、黑河、賓江等의 遠隔한省을 비롯하야 安東、龍江、吉林의 各省으로부터 새로 一千三百六十三頭의 注文이 드러왓다

市勢昂騰으로 牛移出激減

四月中千四百二十頭

最近의 畜牛市勢는 諸物價昂騰으로 顯著히 暴騰하야 四月中의 畜牛移出頭數는 激減을示하얏다 即移出牛頭數는 千四百二十頭로 前年同期에 比하야千九百七十七頭의 減少이다 例年農繁期에서의 幾分의 減少는잇스나 今年과가튼 激減은珍奇한 現象이라한다 그런데 市勢는一頭平均八十四圓으로 前年에比하야 二十圓以上의 暴騰이다 檢疫所別移出頭數는如左하다

▲城津二〇 ▲元山一五 ▲鎭南浦一〇 ▲釜山一三二五 ▲仁川二七〇 ▲合計一四二〇

朝滿聯合으로 家畜防疫會議

今月下旬新義州서開催

總督府、滿洲國、關東軍 協力下에 今月下旬 新義州에서 二日間 朝滿家畜防疫會議를 開催하기로되엇다

即 朝鮮과 滿洲國의 商取引旺盛과 同時家畜의 輸出入 亦是 盛況을 보게되는이때 牛疫을 爲始하야 牛肺疫 其他 恐注의 家畜傳染病의 大部分은 滿洲國에서 發生함으로 朝滿國境特히 安東省方面의 防疫設備擴充에 關하야는 總督府當局으로서도 希望하고잇다 그리하야今回 所謂 朝滿國境家畜防疫會議도 이意味에잇서서 頗히 重要性을 가지고잇는것이라한다

大連、青島에 口蹄疫發生

總督府防疫通牒

最近大連、青島方面에 畜牛의 口蹄疫이 發生하야 青島에서는 二月以降四月末까지에 百四十八頭의 發生을보고 大連에서는海務局에서 輸入檢査할때二月四頭 三月三頭發見하야 總督府에서는 그防疫의 徹底를期코저 各道에 通牒을發하얏다

工業用酸素價引下

【元山】元山鐵工業組合에서는며칠前 元山商工會議所에 工業用酸素의 値下에대한 斡旋을 陳情하얏든데 이에 同所에서는元山工業의 發展을 爲하야 數次에亘하야 酸素販賣會社인 朝日商事會社와 交涉한結果 從來價格보다 引下하기로 圓滿히 妥協되엇다는데 發展途上에잇는元山鐵工業에 적지안케 寄與할것을 期待한다고한다

滿洲小麥再移出

日本製粉會社仁川工場에서 輸入한 滿洲産小麥이 今回 新規로 日本內地에 移出을보앗다 即 日本內地産品에 比하야 蛋白質含有分이 만흔關係上 日本內地의 麵包用小麥原料에 充當하는

鎭南浦漁組에서 『조개』直接運搬

後浦川에出張所設置

【鎭南浦】鎭南浦漁業組合이 創立된以來 水産物을 統制하게되어 近者는 조개까지 漁業組合을 通하야 販賣케되는 關係로 一般의 不平이만흘뿐아니라 西海岸一帶 조개産地에서는 自動車나 牛車로 鎭南浦에搬出하야 密賣하는者가 만허서 늘問題가 生하고잇는바 지난一日부터 漁業組合에서는 朝鮮人市街中心地인 後浦川附近에 出張所를 設하고 生産地에서直接 運搬船으로 時浦川에 運搬하야 販賣케되엇다는바 從來 出張所가되기前에는 年販賣額이 二千餘圓에 不過하든것이 今年은 二、三萬圓에到達하리라고한다

鰮巾着網申請 八百件突破?

比昨年二倍에到達

今年度의 鰮巾着網漁業의 新規出願의 各道分은 咸北을除하고는總督府 水産課에 到着하얏는데總件數는 五百五十三件으로未提出의 咸北을 加하면 實로八百件을突破할 模樣으로 前年의二倍에 達하는바 六月中에는認可될터이다

南原市場賣買減退

【南原】南原市場은 麥嶺을 압두고 一切商品의 賣買가 減退되어 商賈의 苦悶이 多大한데一 한다

牧丹江에서木材 七十三貨車

四月中會寧入荷

【會寧】豆滿江의 流筏을 目前에두고 昨今滿洲國牧丹江에서木材가 洪水처럼 밀리여 會寧에 드러와 山積되고 잇는데 驛과稅關에서는 大端히 紛忙한境遇에 이르고잇스며 四月中 到着高가 七十三貨車 一千五百二十九噸에 達하며 이木材가 奧地森林開拓에 依하야 처음으로會寧에 드러온것인데 今後一層輸入이 增加하리라고 豫想하며日本內地와 朝鮮에서만 나는木材로는 不遠에木材飢饉이 생길豫想임으로 政府에서는 滿洲에서輸入되는 木材만은 稅金을업시하자는 意向이 잇슴으로 事實免稅만 된다면 洪水처럼 밀리여드러오리라고한다

◆産◆業◆短◆信◆

▲陰城 陰城煙草耕作組合에서는 지난四日 第三回定總을同組合倉庫에서 開催하고 諸般議事進行한後 昨年度 成績優良者에게 表彰을하얏다

▲新浦 當地郵便所에서 受理한 今年度全鮮電話開通申請數는 七十二件이엇는바 이에對하야 當所의 配當數는 三十二個로決定되여 其中 一個는 公益上必要를 認하야 無抽籤認可로하고 餘三十一個에 對하야 지난六日 新浦劇場에서 郵便所長 面長 本社記者立會下에 抽籤한結果 七十一名中 日本內地人十三 朝鮮人十八名이 當籤認可되엇다고한다

▲南原 南原은날로 躍進途上에잇다 昭和六年度의 慶全線의開通으로부터 昨冬의 全羅線全通으로 急進的으로 發展過程에잇는 南原으로서는 各方으로發展上에 必要不可缺한 要素가만치만 其中金融機關의 完備도切實히 必要한데 現在 南原邑은 近二萬의人口를 抱擁하고잇는바 金融機關으로서는 市內에 殖銀支店과南原 帶方兩金融組合에市外로 金池南原兩支所가잇서 모다好調로經營中이나 一般 朝鮮人側에서는 多年銀行增設을 懇望하야왓는데 銀行으로는 普通銀行으로 特히 光州에 本店을둔 湖南銀行支店인바 同銀은南原과는 直接間接으로 因果關係를結하고잇섯든니만큼 其實現을 熱望하고잇든차에 同行首腦者가 直接 來南하야 詳細히 情勢를觀察하고 돌아갓다는데 消息通에依하면 斷然 設置하리라하야 이제는時日問題인模樣갓다고한다

每年春窮節을當하면 消費力이 減退됨은 事實이라하지만 今春에 들어서는 昨年의 未曾有의 凶年뒤라 例年의 折半도 못되게 消費되어 粥散한 形便으로 南原市場으로말하면 全北道에서 큰 장인데 近間은 的確히 세리만큼 少數의 人員이往來함을보게되니 이로보아 農村의 疲弊相과 窮相이 얼마나 慘酷함을 可히 알수잇다고한다

全南道棉種子 播種期에尙不足

農務課에서準備調達

【光州】全南은 昨年度에 風水害로因하야 陸地棉凶作으로 今年度 播種用種子不足이 一百四十萬斤이어서 全南道 農務課에서는 미리부터 各工場等에 手配하야 그種子를 融通調達하야 農家에 貸附하얏는데 播種期를 當한 只今에도 種子가업서 播種치못한 農家가잇슴으로 豫備로서 아즉도四十萬斤을 豫庫하고 잇다한다

榮州叺生産 十七萬餘枚

【榮州】慶北榮州郡의 叺生産은 文字그대로의 日復日增産의 趨勢로서 天井不知의增産이다 郡內의 昭和十一年四月一日부터 今年三月末까지의 總生産高는 十七萬三千八百五十三枚이어서 昨年度總生産高十二萬三千枚에比하야 五萬餘枚의 增産이라 한다

清津放送局에서 漁業氣象을通報

【清津】五月二十三日로 開局을압둔 清津放送局에서는 水産咸北의 特殊性에 鑑하야 鰮漁期에 沿岸海洋氣象의 通報를하야 水産業界에 寄興하고저 한다는바 所謂 漁業氣象의 通報로서는 이것이 嚆矢임으로 그成果가 期待되고잇다

放送局에서는 方今이準備工作으로 清津觀測所와『타이엎』하야繼續研究中이라한다

慶北道農會豫算 約十萬圓이增加

【大邱】慶北道郡島農會十二年度豫算은 方今 道農務課에서 集計中인바 十一年度의 一般及特別會計豫算百四十六萬九千八百餘圓에 比하야 約十萬圓이 增加되어 總額百五十六萬圓의程度라고한다

右와如히增加된 原因은 棉花及産繭의 向上에伴한 手數料의增加에依한 關係라고한다

長津郡自然林 今年부터伐採

目下軌道敷設中

【咸興】咸興營林署에서는 今年度부터 長津郡中南面龍潭里奧地의 自然林을 伐採하기로되어 目下 그前提工作으로 軌道의 敷設을 行하고잇다 龍潭地方의 畜

朝農과金組聯 硫安配給價注目

四、五月渡物協議中

朝鮮金融組合聯合會의 今年春肥로 硫安을斡旋한數量은總數九十萬叺가량인데 이는 이미 昨年十二月에 朝窒販賣會社와 先約買를하엿슴으로 比較的有利하게되엇스며 最近 硫安價의 暴騰에따라 地方金組로부터의追加購買申込이잇스나 先約物以外에는 在荷品이업다고하야 地方金組의 追加注文에對하야도 酬應못하고잇다한다 그러고 金組聯의 硫安配給價格은 二月渡가三圓五十錢、三月渡가三圓五十五錢이엇는데 四、五月渡에 對하야는 目下 朝鮮農會와 步調를一致키爲하야 協議中이라는데 硫安價의 爆發을 보앗는此際 前記兩團體가 低廉한 時期에 買約을한만큼 果然 市價에 比하야 얼마만한 低價로 配給價를 決定하는가함은 자못注目되는터이다

新京麥粉不振

【新京商通】新京最近의 麥粉界는 近來稀有한賣行不振으로 在荷는 激增되는一方으로 當市內의 天興福裕、昌源、義大의 三工場은過剩으로 操業短縮을行키에 至한 模樣이다 四月三十日現在市內各工場在荷는 約六十四萬袋로서 三月末에比하야 約四萬袋增加이다

慶北春蠶掃立 十二萬八千枚

【大邱】慶北道의 春蠶掃立은昨春에比하야 約四、五千枚를 增加하야 掃立總數十二萬七、八千枚로 總收繭八十萬貫을 豫想한다고한다

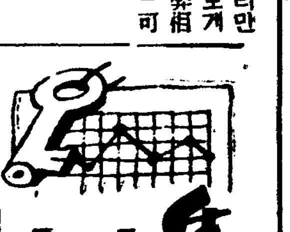

要領簡明하고 一回一問으로 署名明確하게

◇香粧品原料販賣所

問 香粧品原料販賣所와 參考書를 下敎하야주시옵소서(咸安郡代山面 一讀者)(市內一讀者)

答 原料販賣所는京城府本町四丁目東華洋行 參考書는『香料及香料品』(西澤著東京市神田區駿河台町三丁目九番地共立社發行)

◇測量技術講習所

問 京城에잇는 測量技術講習所의 所在地를 下敎하시옵소서 (咸興府春日町崔東台)

答 京城府蓮建町 京城測量技術講習所

▲綿布傍觀 米棉二〇錢低와印棉五〇錢高의 材料區區이나 三品各限七八十錢高 市中現物界는 定期高에도不拘하고 總傍觀狀態이다

▲海産物活況 七日京城市內의 海産物市況을보면 大體다음과갓다

▲乾明太=乾明太는 한동안의 沈滯期를 지나서 漸次 活況을 呈하게되어 朝鮮東海岸産、北海道産 共히 入荷도 豐富하며 賣行도 良好하야 한짝(二十尾)에 北朝鮮産十四圓五十錢乃至十五圓五十錢 北海道産十五圓乃至十七圓가량으로 堅調를 示하고잇다

▲미역=미역은 今年作況의 不順으로 入荷가 적어서 品貴하야 한손(二十葉)에 平海長藿二圓六十錢 三陟藿二圓 沙草九十五錢가량이다

▲乾大口魚=乾大口魚는 今年製造에 好調이어서 入荷도 豐富하며 需要도 漸增을보아 자못 活況을 呈하고잇스나 斤當市勢는 二十五錢가량으로 小低를 示하얏다

▲김=김은 端境期임으로 거의 品切狀態인데 現在市場에는 瑞山海苔가 多少出廻되어 二十把當九十錢가량이다

▲조기=目下 조기의 當節로 出廻가 相當하며 需要도 頗多한데 한두룸에 乾조기二十五錢乃至八十錢 鹽조기四十錢乃至八十錢 가량이다

▲비웃=비웃은 今年朝鮮內의 大凶漁로 朝鮮産의 入荷는宛無하고 北海道産이 相當量入荷되고잇는바 한두름에 北海道産七十錢가량이다

▲肥料續騰 七日肥料市況을보면 大體다음과갓다

▲硫安=重要肥料統制에도 不拘하고 硫安價는 數日來暴騰을示하야 十貫叺各驛渡三圓九十錢을唱하고잇다 그續騰되는 原因으로말하면一般物價高、有機質肥料高、實需의增加等이라할것이나 이와가튼天井不知의 高價를 示하게된 肥統法의 不備를 暴露하는것이라할것이다

▲鰮粕=年初來 十貫入叺當三圓七八十錢하든것이 北海道、樺太方面의 不漁로 一躍一圓高를 示하야 六月渡五圓七十錢을 唱하고잇다 硫安高、鰮粕高로 農民의 負擔은 加重하게되엇다

▲其他肥料=그他肥料도各其昂騰되어

硫燐安 一〇貫各驛渡 五、五〇
石灰窒素 六貫仁川沖 一、八〇
過燐酸石灰 一〇貫同 一、八五
硫酸加里 三六貫同 一五、五〇
豆粕 一枚東래1루 二、四二

日本內地肥料界

朝窒販賣常務齋藤氏談

朝鮮窒素販賣의 齋藤常務는過般來 日窒本社와 協議키爲하야渡阪中이든바 七日 歸任하얏는데 日本內地의 硫安市況及肥料의 一般情勢에對하야 다음과가티말한다

硫安의 公定價를 日本內地의 業界에서는 全然 無視하고잇다 全購聯의 擴賣의 買埋는 最近의 爆騰市勢에 直接原因이나 어以外의 一般肥料狀勢 即

一、有機肥料의 爆騰=靑魚粕과 如한 드디어 九圓을 突破하고 鰮粕도 三月頃의 三圓七八十錢에서 二圓가량 躍進한 大爆騰으로 硫安의 顯著한 割低觀

一、肥料需要의增大=米價高와日本內地農村의 景氣好調에依한 需要激增

一、硫安供給制限=期待되든 外安은 運賃爆騰으로 實需期에 當面하야 深刻한品不足. 等에 잇기때문의 騰貴이므로 當面人爲로 어떠케할수 업다고할것이다 朝鮮의 硫安及 一般肥料는 日本內地業界에서도 이상히 생각하리만큼 穩健한推移를보고잇다 이대로나가면 조켓다고생각되나 外安其他日本內地高의 輸移入杜絶로 前途는豫斷을 不許하는形勢이다

粟의大敵白髮病 그病狀과防除法 (上)

本文은 朝鮮總督府農事試驗場에서 發表한것인데 粟은年五百萬石內外를 生産하나 供給不足으로 每年二、三百萬石을 滿洲로부터 輸入하는 重要食糧이므로 우리 農村을爲하야 一助가 될줄로 생각하고 發表當局의 諒解를 어더 執筆한것이다。

白髮病의經路

粟의 增收를 妨害하는것은 白髮病이다。白髮病의 被害는 實로 莫大하야 西朝鮮地方에는 二、三割에達하는일이만흠으로 農家에서는 恒常粟栽培에 注意를하나 子今까지 防除法을 不知하야 白髮病은天災로 認定하얏다。

白髮病名은 地方에 依하야 各各 相違하나 擧皆는 病이 걸닌그때의 形狀으로 名稱을 附한듯한데 地方別로 分하면 西朝鮮地方에서는『개꼬리』『백납대』『귀머거리』『벙어리』南朝鮮地方에서는『소금대』『군대』『수수기조』『보릉이조』北朝鮮地方에서는『수조』라한다。

白髮病菌은 粟以外의 植物에도 附着한다 例하면『왕가라지』『가라지』『玉蜀黍』에는 잘붙고 黍、蜀黍、稗、陸稻等에는 잘붙지아니한다。

白髮病의 傳染은 胞子로부터 起한다。胞子에는 二種類가 잇스니 分生胞子와 卵胞子이다。分生胞子로부터 나오는 游走子는 極히 微弱하야 越年할 힘이 업스나 卵胞子는 膜이 두터움으로 여간하여서는 死滅치안코 室內에서나 野外에서나 完全히越年한다。

粟이 白髮病에 걸니어 葉이 마르게되면 卵胞子가 地上에 落下되어 粟을 調製할 때에는 種子에도附着한다 어와가티 地上에 落下하야 種子에 附着한 卵胞子는 越冬하야 翌春 粟이 發芽하는同時에幼芽莖中에 드러가 病을어르킨다。一旦 此病에 걸린葉中에는 白黴가 生하야 分生胞子가되고 이分生胞子는 自身에서 分離된 游走子와共히 風雨에 飛散되어다시 他에傳染시킨다。

이러하므로 粟이 最初白髮病에 걸니는것은 越冬한 卵胞子로부터 生하고 生育途中에 걸니는것은 거이 游走子로因한다。

病原과病狀

病原=白髮病은『스구레로포라』『구리미고라』病菌이 寄生함으로 이러난다。이病菌이 粟에 附着하면 二種類의 胞子로되나니 其一은 羅病한 葉裡에 白黴로 生하는 分生胞子와 擔子梗이오 其二는 出穗頃에 感染되어 葉腫로부터 生하는 赤褐色의 紛末어니 이는 卵胞子이다。

分生胞子는 葉面에 雨露로 濕潤되는時에 數個로부터 數十個의 擔子梗이 爲先發生하다 分生胞子가 成熟하야 水中에落下하면 圓孔이 生하야二個로부터 二十個假量의 游走子를 生한다 이游走子는 처음에 二本의 鞭毛가잇서 水中에서 盛히 走廻하다가 곳치고 發芽한다

卵胞子=本病으로 因하야 黃白色으로된 葉과 畸形穗中에 多生하는것으로 球形을 爲 厚膜으로 싸잇다。

分生胞子와 游走子의 生活力은 日光과는 거이 無關係어지만 濕度와 溫度에는 非常한 關係가잇고 特히 乾燥에對하야는 甚히 弱한것이다 卵胞子는 水面에서 永生을하나 濕度가 百度以下의 空氣中에서는 五分乃至二十分間에 죽고 水面이라도 濕度가 攝氏四十度에 達하면 十分間에 죽는다。

卵胞子는 室內나 野外에서 十個月假量은 生存하나 (間或二十個月間을 生存하는것도잇슴) 堆肥中에서는 二個月假量이면 죽는다

卵胞子는 攝氏五十二度半의 溫湯에 沈하던지 百八十度의 熱에 照하면 十分間에 죽고또는 硫酸銅〇、〇〇一%、세멘산〇、〇〇一%、우스풀〇、〇〇一%等의溶液에서는 活動力을 失하며 硫酸銅〇、〇五%에 一時間 우스풀〇、五%에 一時間 세멘산〇、一%에 三十分間 沈하면 죽는다

病狀=以上은 白髮病의 病菌과其胞子에 對하야 說明한 것으로 胞子가 粟에 附着하야 白髮病이 發生하면 病菌은 가튼 白髮病이지마는 發芽時에 걸린것과 生育途中에 걸닌것은 다른것을 說明코저한다。

粟이 發芽할時부터 걸닌때에는 本葉의 一、二、三葉 나올때부터 徵候가 現著하야 葉은 漸漸 綠色이 淡色이야진다。그것을 詳細히 檢査하면 葉中에 淡綠色의 條班이 보인다。어 條班은 葉이 커짐을따라 分明하야진다。어에이르면 葉裏는 마치 食鹽을 뿌린것과 가티 白黴가 多生하는데 或은 葉表面에 生하는것도잇고 다서 出穗期에 接近하면 罹先葉에 黃白色의 條班이生하던지 全部黃白色의 葉으로되기도한다 그러되면 그二個의 葉은 開葉하얏지만 其餘는 全部 發葉어되어 出穗가 안되고 黃白色으로된 葉은 內部로부터漸漸褐色으로 變하며 縱으로裂하면 白毛와 가티되고 또 發芽時에 걸닌粟이 分蘖이안된다。

다음에 生育途中에 時期가 열르게 걸리면 처음에 葉은 淡綠色의 條班이 生하고 나종에는 黃白色의 葉이 生하야 前과同樣의 病狀을 呈하나 其時期가 늣즈면病菌은穗에 부터成長、或太 或細하야 穗形이畸形的으로되며 此等穗는 會穗갓다

(未完) (水原支局 一記者)

長篇小說 **어머니** 李箕永作 鄭玄雄畵 【32】

第一、靑婦篇

지나온발자최 (五)

칠엇 삼십리를 당일로 도단여오자면 큰길까지의 이십리는 자동차를 타지안호면 안되엿다。

자동차는 사람들과가티 자동차 낫서른 창밧글 내다보며 울퉁불퉁한 시골길을 달리는 동안 에그의 마음속에서는 여러가지 시름이 이때의 여름구름 처럼 얼기설기 이러낫다。

시부모의 삼년상을 치루고나서 할수업시 어고을 읍내로친정사리를 오기는 인숙이가 겨우 스물을 넘엇슬때박게안되엿다。그때 네댓살먹은 덕근이를 시삼촌과가티 번가라업고 이길을 터벅터벅 거러올때 그는압길이 암담하야 어찌할바를 몰럿섯다。

친정이라고 차저가기는 하지마는 늙은 부모가 겨난하게 사는데 가속이나 두식구씩 얻질수가 잇슬까?

그때는 부친이 생존해 잇섯다。술잘먹고 풍월을조아하는정선같은 살림사리는 전혀모르고 오직 친구들과 시조 풍월을일삼어 지내엿다。그는 세상판국어 벌서 자기의 시대는 지나간줄 아럿든지 집안일은 그야말로 죽이끌튼지 밥어끌튼지모르고친구들과 놀기로만세월을보낼뿐이엿다。

그래서 모친이 그때만 해도 한나이나 젊기 때문에 콩나물을 지르고 바누질품까지를 파러서 간신히 조석을 끄려고잇섯다。

이런 사정을 잘아는 언숙은 족하양자를 해서 사는 그들에게출가외인연 자기까지 언덕거리를 하고십지는 안헛다。양자한동생도 성취를 식혓스나 그는글방을 다니다마른 어정잡이엇다 그는 머구에부친이작고하자마자 파양해가지고 저의 생가로 도로갓지만은……。

그럼으로 차라리 그는 시삼촌만 허락한다면 꼿꼿내 전가의 집안에다 뼈다귀를 파뭇고 시펏섯다。자겨 혼저뿐이라면 구지 그런생각도안켓지만 유복자로 덕근이를 기르게되엿스니 그는 모든 서럼을 자식에게바치고 오직그자식을위해서 살고시펏다。참으로 그때그는 어린맘에도 덕근이를위해서는 어떠한 고생이라도 참을수잇슬것가태서——。

그러나 시삼촌은 처지가 가난하엿다。시부는 유명한 허자인데 까막눈이가 된것도 이상한 일이거니와 그는 남의전장을 어더서 손수 파먹는 농군이엿다。

그만큼 그는 예의범절을 직힐줄도 몰랏다。의식족이 지예절이라고 그와가튼 막다른 생활에서 무엇을 차질여유인들잇스랴마는 도리혀 그는 여적까지 형의발련으로 행세를 해왓는데 일조에그형이 죽고보니라 관에서 의지가지 업게된 고단한 신세가 될뿐이엿다。만일親 은 족하며누리를 가난한 집안에서 그대로 끌리고잇다가 혹시 무슨일이잇스면 어찌할까? 하긴 장손을 기르지못하는것이 한편으로 섭섭하면서도 이런염려가 잇기때문에 족하며누리가 자청해서 하는말도 그는 여러가지 핑게로 거절하엿든것이다 그것은 인숙이를 못미더서 그런것은 아니엿다。아직 전정이 만리가튼 남의자식을 더구나지금세상에서 무어하려 수절을시킬것이냐고 그럴바엔 어떠케 처치에로 보내버리면 저의친가 하든지저의 부모 자식간에 어련히잘할것이냐십헛다。…

그래서 다행이시집놀 안가고 수절놓하면서 덕근이를 장성하도록 길러준다면 일후에 다시만나 한집에서 살수도 잇슬것이어요만일 불행히 개가를 한다면 그때는 또 덕근이를 어떠케든지 저의들이 처치할것이라고——。

인숙은 생각할수록 그때일이 눈아페 발피엿다。

그리고 그는 비록 무식한시삼촌일망정 그삼촌이 지금까지만사랏스면 얼마나 조호랴시펏다。

그이듬해 가울에 시삼촌은우연히 유행감기가 드러서 언해세상을 떠나고 마럿다。

졸지에 남편을 여읜 시삼촌댁은 어린것을 연피혼저살수가업서서 친정에가 잇다가 어디론실그머니 나가버렷다한다 그래서 전가의 집안은 알뜰이망하고 오직 그집의 형유이눈아페보이는것은 덕근어 하나박게 업시되엿다。전학자는 본시경상도 태생인데 무슨일인지 소시적에 고향을 떠나서 칠앗산골로 드러가지고 언해 놀리사럿는데 그뒤에 그동생까지 쪼처와서 형제기 살고잇섯다는것을 인숙은 그전에 부친에게서 드럿섯다。그밧게 그는 서가의내력을 모른다。

新時代の濃化粧用

資生堂 やよひ白粉

白・肌色 五〇セン 大・一円

全國各地資生堂連鎖店에서販賣한다

新發賣

濃化粧이

아조쉽게되고깨긋하게되는새로운白粉

밧고퍼짐도말할수업고獨特한油性白粉임으로白粉下크림을바를必要가업고簡單한化粧이되는理想的濃化粧料이다

東京 資生堂 銀座

最高級品 【鐵道省御用の】【ウオルサム エルジン】 瑞西製中 ★タバン・シーマー★

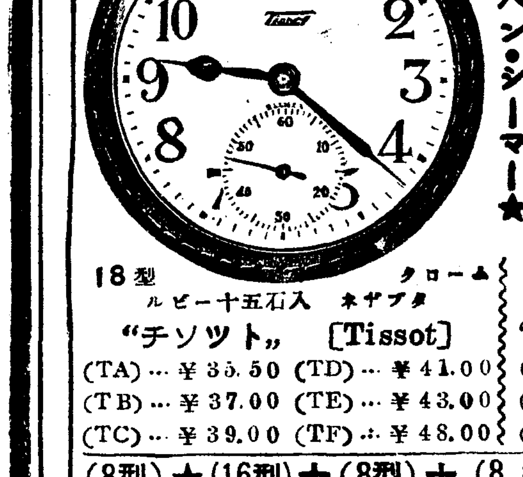

18型 クローム ルビー十五石入 ネヂブタ "チソツト" [Tissot]
(TA)…¥35.50 (TD)…¥41.00
(TB)…¥37.00 (TE)…¥43.00
(TC)…¥39.00 (TF)…¥48.00

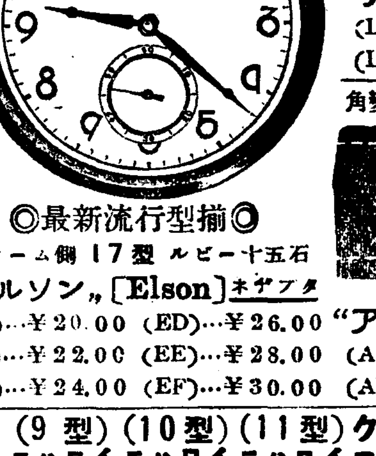

◎最新流行型揃◎ クローム側17型 ルビー十五石 "エルソン" [Elson] ネヂブタ
(EA)…¥20.00 (ED)…¥26.00
(EB)…¥22.00 (EE)…¥28.00
(EC)…¥24.00 (EF)…¥30.00

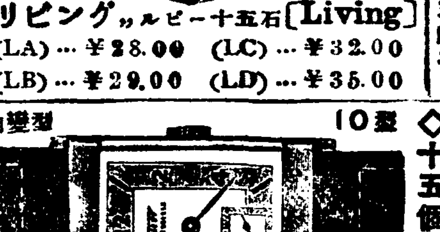

「三味型」 (9型) "リビング" ルビー十五石 [Living]
(LA)…¥28.00 (LC)…¥32.00
(LB)…¥29.00 (LD)…¥35.00

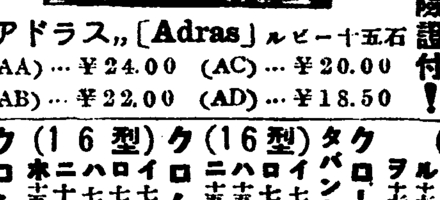

角變型 10型 "アドラス" [Adras] ルビー十五石
(AA)…¥24.00 (AC)…¥20.00
(AB)…¥22.00 (AD)…¥18.50

いつも正しい安心して買へる セイコーシャの時計を是非！

春季 謝恩奉仕大賣出

★無代 奉仕內譯
(1) 註文高三十圓以上ノ時ノ春向レンコート或ハスプリンコート
(2) 註文高二十圓以上ノ時ハ高級カメラ或ハ眼鏡(近・老眼ヲ御通知)
(3) 註文高十圓以上ノ時ハ高級萬年筆一本宛
(4) 註文高五圓以上舶來シャープペンシル一
(5) 以上品不要ノ方ハ希望次第一割引シマス
★賣出品ハ三萬個限ニツキ品切レ次第締切ニ！

市價三分ノ一 (業外國商館融資處分品引受整理)

★御註文に際しては
※代金引換註文ハ內金トシテ註文高ノ三割以上拂込ミノ方ニ限リ取扱ヒ內金ナキ代引註文ハ絕對ニオ斷リシマス
※前金註文ハ送料不要代引ハ註文主ガ金四十錢負擔ノ事
※送金方法ハ小爲替又ハ振替東京八二四五四番へ願マス

◇十五個年保險證付！

クローム側ウオルサム提 (米國製)(クサリ・メタル付)
(16型)
イ 七石(定價卅三圓)只ノ七・三〇〇
ロ 七石(定價廿八圓)〃八・五〇〇
ハ 七石(定價卅二圓)〃九・七〇〇
ニ 七石(定價卅九圓)〃一一・五〇〇
ホ 十五石(定價四十五圓)〃一五・七〇〇
ヘ 十五石(定價四十七圓)〃一七・八〇〇
ト 十五石(定價五十二圓)〃二一・五〇〇
チ 十五石(定價五十七圓)〃二三・八〇〇
リ 十五石(定價六十三圓)〃二七・八〇〇
ヌ 十五石(定價六十六圓)〃三二・〇〇〇
ル 十七石(定價七十五圓)〃三六・〇〇〇
ヲ 十七石(定價八十圓)〃五〇・〇〇〇

クローム側懷中時計 タバンシーマ クサリメタル付
(16型)
イ 七石(定價卅八圓)只ノ六・五〇〇
ロ 七石(定價卅二圓)〃八・〇〇〇
ハ 十五石(定價卅六圓)〃九・五〇〇
ニ 十五石(定價卅九圓)〃一二・五〇〇

クローム側懷中 クサリ・メタル付
(16型)
イ 七石(定價九圓)只ノ二・三〇〇
ロ 七石(定價十一圓)〃二・六〇〇
ハ 七石(定價十三圓)〃三・二〇〇
ニ 十石(定價廿三圓)〃五・四〇〇
ホ 十五石(定價廿九圓)〃七・五〇〇

クローム側腕卷 舶來腕皮付
(11型)
イ 七石(定價九圓)只ノ二・三〇〇
ロ 七石(定價十三圓)〃三・九〇〇
ハ 十五石(定價十五圓)〃五・八〇〇
ニ 十五石(定價十七圓)〃八・五〇〇
(10型)
イ 七石(定價十三圓)〃四・三〇〇
ロ 七石(定價十七圓)〃六・五〇〇
ハ 十五石(定價廿三圓)〃七・〇〇〇
ニ 十五石(定價廿五圓)〃一一・〇〇〇
(9型)
イ 七石(定價十九圓)〃五・八〇〇
ロ 七石(定價廿三圓)〃七・〇〇〇
ハ 十五石(定價廿五圓)〃八・五〇〇
ニ 十五石(定價廿八圓)〃一二・〇〇〇
(8型)
イ 七石(定價十八圓)〃六・二〇〇
ロ 七石(定價廿一圓)〃八・〇〇〇
ハ 十五石(定價廿一圓)〃一一・二〇〇
ニ 十五石(定價卅八圓)〃一五・〇〇〇

十八金HK側腕卷皮付
(8型)
イ 七石(定價廿九圓)〃七・八〇〇
ロ 十五石(定價卅八圓)〃八・六〇〇
ニ 十五石(定價四十八圓)〃一二・〇〇〇

十八金HK側懷中時計
(16型)
イ 七石(定價四十五圓)只ノ一一・八〇〇
ロ 七石(定價六十圓)〃一二・八〇〇
ニ 七石(定價六十五圓)〃一五・〇〇〇

★正十八金側高級腕卷
(8型)
イ 十五石(定價七十八圓)只ノ三八・〇〇〇
ロ 十五石(定價八十五圓)〃四〇・〇〇〇
ハ 十五石(定價九十圓)〃四三・〇〇〇

東京市淀橋區上落合二丁目六一七 Ⓢ セイコーシャ地方時計部 振替東京八二四五四番